盛京時報

大正十三年十月十二日

中日紀祝大典休刊

本報價目　每張銅幣八枚　每月現大洋八角　▲外埠連郵費　每月現大洋九角五分　半年現大洋五圓二角　全年現大洋拾圓

告白刊資　一行五號字十五字起一日刊資一現大洋壹圓　長期另議

曆陰　九月十四日

發行人 宮川貫作　編輯人 菊池貞二　印刷人 石原庄太郎　發行所 盛京時報社　盛京時報支社

論說

異哉調和說　（頑）

愛和平而惡戰爭。殆可謂一般人同具之心理。然及至不得已而出於戰爭。則其和平之不可保。當亦爲人人所能了解。若於此時而猶欲企望和平。不惜奔走調停。以冀達成和解之目的者。此其人非愚即妄。試思目前之戰爭。一方曰討賊。一方曰討逆。就其表面而言。双方皆師出有名。殊非爲私人權利而用兵。有無調和之餘地。固不待煩言而後明。况所謂逆與賊之是非。社會中早有定評。詎能苟且了結。即或双方皆以息事寧人爲念。要於逆賊之名分上。斷不能言歸於好。是亦必然之理勢。爲和事老者。豈竟毫無識見也耶。姑退一步言。以爲双方非無和平之誠意。偃旗息鼓。俱所心願。則在此次戰爭未開以前。双方信使往來。應亦不難妥協調停矣。胡不能妥協於前。而謂可妥協於勞師動衆以後。天下有是理乎。縱令日人心叵測。不可以常理相衡。但使成爲事實。怨毒之氣。終必有勃發之一日。且中國自共和以來。此仆彼起。戰爭不息。推原其故。大抵由於戰爭之不徹底。祇顧目前之和平。致貽永久之禍患。是以人民常苦兵燹。幾無寧日。設不將禍國殃民之軍閥。與以莫大之懲創。吾恐和平其暫。而和平之幸福。決無由致之也。異哉檢閱甫經交戰。而突有此不祥之調和說焉。

夫調和固不得謂爲不祥。於無可調和之事。處不可調和之境。漫然倡調和之說。以迎合社會心理者。個中作用。無非欲藉以老士氣而增援軍。爲軍事當局計。萬不宜被其所惑。在小民雖感受戰事之苦痛。亦宜予以多大之諒解。何則。戰爭之損害。和平之代價也。不出代價而欲求和平。與出些須之代價以求永久之和平。無非痴人所夢想。明乎此。則調和說非不祥而何。明乎上述之種種理性。則倡調和說者。非愚妄而何。記者非獨異於人情而不愛和平也。双方對於戰爭既有所揭櫫。姑不問其曲直之如何。必須完成其興師之主義。乃可以慰人民而告無罪於天下。否則寡人妻。孤人子。究爲何事。一旦調和。便爾班師。當非戰爭之本意。故本報當江浙戰爭之初。憐君曾著非調和論。以斥運動調和者之不是。近聞奉直間復有人出而主張調和。竊廣憐君之義而進解之。彼倡調和說者。斯亦可以已矣。

安格聯對新庫券之聲明
本人贊成因當局說明充政費
銀行界謂交欵問題業已妥協

京訊。最近外間傳有總稅務司安格聯氏。已贊成政府發行庫券四百二十萬元充作軍餉之說。於是各方面均起而反對。茲聞安格聯氏。六日特致函英文京津泰晤士報云。自上星期以來。各漢字新聞。即載有政府將發行庫券四百二十萬元充作軍餉之紀事。於是各方無不特予注目。然漢字及外字新聞。皆未明此中眞相。傳謂該金額已經余之同意允作軍餉云云。故余今特說明其事實。以俾各方得了然其所以。當與余協商發行該庫券時。乃謂係以充作軍費。藉保持戰亂中京師治安及秩序。且遂守發行庫券條例。故余始予以贊成云。又附言謂對余爲此滿足之提議者。乃政府也。

另據銀行界消息。該項庫券之擔保品。確係鹽餘銀行保管之德發債票津浦部分作抵。基金由安格聯保管。安承銷二百萬。中交鹽金四行分擔承銷二百二十萬元。本月四日。財王接到後。即與中交鹽金四行協商交欵問題。四行仍以銀根枯緊。現欵不易調集。要求分作四期交欵。每期半個月。王克敏以用欵需急。再三請求提前交付。四行堅持前議。磋商許久。仍無結果。王克敏掃興而歸。至下午八時。王克敏復往四行。聲言總統有事傳見。王乃偕中國張公權。交通錢新之。鹽業吳達權。金城周作民等四人。入府見曹。商交欵問題。聞協商結果。已告妥洽云。

關係蒙藏大局之班禪
▲遲未北上之原因

醒民通信社云。蘭州八月十五日通信云。後藏活佛班禪額爾德呢。北上消息。喧傳已久。迄今尚未成行者。其原因有三。（甲）各地朝佛之人甚多。綠甘。陝。新。青海。蒙古。滿洲各省區之王公僧俗。多奉黃敎。聞班在甘。皆不遠千里。前來禮拜。現尚絡繹不絕。班爲宣揚敎乘起見。不能不留以受朝。（乙）內地發生戰事。陝甘軍隊。紛紛北上。沿路夫役。率被軍隊雇用。班氏隨從既衆。一旦起程。夫役需要自屬不易供應。故不能不暫行停留。以待軍事之收束。（丙）一班番民。因中央財政困難。接待班之典禮。大非昔比。且歡迎代表亦付缺如。（政府雖委派黃士恩順道迎班。但黃因受衆院審查兼官之限制。早已辭職）咸認中央不重藏事。紛勸班氏不必往京。要其權住西寧。主持教務。有此數層原因。故班禪之行期。遂不免爲之遲緩。據一般之觀察。班氏此行。關係中國前途極巨。中央能否收復西藏。全視其待遇班禪之禮貌爲如何。蓋班氏在藏。其地位雖與達賴等。而其操行聲望。遠非達賴所能及。前藏背叛中央。已逾十年。後藏始終內附者。皆班氏一人苦心孤詣。慘澹經營之所至。班因不肯叛離中央。致觸新黨及英人之忌。而遭排斥。現彼既離藏北來。即係代表數百萬藏人歸順之熱忱。爲中國完成西陲領域。匪特此也。且班氏對蒙古之關係。亦至密切。蒙古之活佛雖死。而政教大權。完全操諸班之子弟兩大堪布之手。兩大堪布之行諳。純以班氏爲依皈。實際上班氏大有支配蒙古之權能。今茲之來。政府如能聯之以情。持之以禮。推之以恩惠。非但班氏及番民之心足饜。而蒙古問題。亦不難就班氏之手。而獲良好之結果也。反之。脫政府昧於遠識。不以班氏爲然。菲薄淡然以從事。縱班氏不以爲意。而藏人內向之心。將不免從此搖奪矣。據班氏向人之表示。彼無論如何。必依禮往京一行。屆時我政府中人。如能利用時機　優以遇之。則東隅雖逝。桑榆未晚。其有利於國。當非淺鮮也。

蘇齊電告　攻下松江
▲果已攻下歟

京訊。六日下午一時。府院方面。均接有齊燮元由崑山行營發來歌亥（五日）急電一通。前半段原文。與孫傳芳支電（見另條）完全相同。後半段則有接滬支申（四日）電。茲錄其原文如下。（銜略）（一）頃接楓涇孫巡閱使電如下。（孫電已見另條）原文全同。（二）據滬探報告如左。（甲）聞可靠消息。嘉定方面敵人。有大砲一尊。因裝彈不愼。以致爆裂。當被炸斃機槍五架。兵士受傷者有二三百人之多。說者謂係聯軍失敗之預兆。（乙）陳樂山所部第十五團。在嘉定麥戰。經我軍包圍痛擊。全團傷亡殆盡。（丙）現在租界與華界毘連之處。外人均用麻袋木梘堵截道口。以防敗軍退竄擾。（三）正緝發中。接滬支日申電。閩軍已將松江攻下。敵方已將新龍華橋拆毀。特電知照。齊燮元。歌亥（五日）印。

延長中之東南戰爭

京訊。日下東南戰事。惟松江方面尙有若干發展。頃交民巷方面接上海電云。兩軍防線。現在仍無變動。如果閩蘇聯合軍攻下松江。盧永祥即撤回其左翼軍隊退至明杭（譯音）如是則盧防綫成一半圓形。自黃渡直達長江。而盧氏亦必在此半圓戰綫內堅守不去。至彈械耗盡而後已。前數日之劇戰。盧軍彈械損失頗鉅。惟南京方面。目下亦感餉械缺乏之苦。以上海現所發生之各種情象。觀測戰局。似仍須延長。而不能於短時間內了結云。

又訊。參加戰鬥之晥軍。目下因晥軍進駐湖州嘉興一帶。浙晥邊境。已無干戈。馬聯甲。前既屢傳其起程赴宜。現復傳齊使因久駐崑山行營。南京無人座鎭。將令馬氏暫駐南京。藉資鎭懾。但據馬之左右言。其行踪殊不能定。是否赴寗。尙不可知耳。

昨日齊燮元自崑山拍來支電一通報告軍情。略謂據楓涇孫巡閱使電云。於東日施行總攻擊。已進至洙涇。右翼隊已佔領張涇鎭黃橋鎭之線。左翼隊白師佔領朱橋。史隊佔領小蒸鎭。趙支隊佔領官王廟現正圍攻小崑山石湖蕩松江之敵。又據白鶴長來電云。職部於三十日晚五時在兩棣鎭北方約二千米達之鐵橋與敵開始攻擊。激戰竟夜。至一時拂曉。繼續攻擊。至下午八時敵被我有效砲火壓迫。始現動搖之象。我軍乃進佔朱橋。至二日早四時。我軍乘勝衝鋒前進。並用船筏掩護得佔石湖蕩陸家濱楊家鎭等十餘村。再進至石湖蕩以東約二千米達之鐵橋北岸。與敵隔岸對峙。是役斃敵十八團四連連長范振山一名兵數十名。俘擄三十餘名。奪獲槍枝軍用品極多至七時確實佔領石湖蕩車站。我海軍已載隊赴川沙奉賢南匯等縣登陸佔領以攻敵入後路云云。

彭壽莘之行踪

津訊云據大坂朝日新聞特派員小倉氏。於二十九日下午偕山海關日本守備隊長吉田大尉。聞前綫猛烈之槍砲聲。當赴直軍第一軍總司令部訪晤彭壽莘。探詢軍情。司令部門前設機關槍二架。備兵荷槍佩劍。氣象森嚴。小倉氏執照像機攝影。忽有兵士五六名向前包圍。詢其攝影之日的。盤詰甚詳。欲將其拘押。乃以有日本軍官。故未發動。幾詢以來關之要務。乃告以拜訪彭總司令。由一軍引入接待室。須臾副官長王慶堂出而接見。謂彭司令行止靡定。今在灤州。何時歸來。尙未敢定。且總司令之舉動。影響全軍士氣。非常重大。此種眞實情況。不能宣布。請爲原諒云云。

直系航空根據地

新聞編譯社消息云。近傳直軍將以北戴河爲航空根據地。外人聞訊。紛紛向當局探詢。當局答稱。此項計畫。並未確定。將來縱得實現。中政府必設法使外人在北戴河之財產不致受有絲毫損失云。

日記長篇

廿載春夢　（一九五）　（鄭鷗）

第十八章　辛酉

余駭而詢之。伊默然良久。始曰。君思又何爲者。余有愧於中。旦夕未忘。問曰。非余之債務關係乎。伊曰然。班主已詰之再矣。予每訪辭答却。今晚衆餐時。班主復道及此。謂節關在邇。百端需欵。如果不向君索者。則廹予徙移他所。落寞如予。孰肯畀二千金接此病婦耶。畧與聲辯。渠竟以惡言相向。出口角而沖突。渠執羹杯而擲予。衣服悉爲之汚。擬與同赴警局理辯。未敢擅專。特請敎於君也。余聞是。歎恨交併。乃慰之曰。弱體乍愈。保重爲佳。與鴇兒龜奴對質公庭。尙有何顏。若牽連及余。名譽攸關。尤屬不值也。余籌措已有端倪。一二日內。定當報命。雖不至前額璧歸。亦必有以濟姉之窮也。伊始斂涕而去。

余所以敢諾仲霞者。緣吉林某稅捐徵收局長。與余頗有瓜葛。日前函允假我二百金。以補節費。此欵果如期而至。乃招仲霞。畀以十分之八。並語之曰。區區此數。卿留以應急需。或悉代余以了昔債。任便可也。余無計較之價值。仲霞唯唯。復約余共抵其寓。余曰。屢受輕侮。汗顏已深。所以不忍與卿割絕之也。緣舊義難忘耳。至蘂陞之門。愧不敢登。卿如相念。祈過訪焉。伊亦甚以余言爲然。

病魔雖除。心緒多惡。於此綜凝牽綠。酒醉雄黃之際。倍增一番傷感。節日日夕。候仲霞不至。乃應首魚之招。小飲於南滿驛蝎聲書館席間首魚詢仲霞狀況。有胡姓客在座參言曰。君等所云者。非蘂陞之仲霞乎。吾方過諸途中。伊與倪子野。同乘赤袖馬車。亦奔此間而來。諒抵子野之寓矣。　（未完）

廣告

●青島　上海行（滿鐵航路船）
▲榊丸　十月十二日正午
▲西京丸　十月十七日正午

●天津行
▲長平丸　十月十七日午後五時
▲濟通丸　十月十三日午後一時

●龍口行（往復共旅順寄港）
▲龍平丸

●營口行
▲長順丸

●安東行
▲天潮丸

●大阪神戶行　午後三時

大連汽船株式會社　電話（代表番號）四一八五番

專屬荷客取扱店　陸部通吾妻橋　回丸二商會　電話　四二六四、五八八八番

聲明出號

敝人前在綏芬河本街自出資本設立積祥泰綢緞莊一號川人李子筠胡志遠牟厚堂等現因三人各有高就不能營業同時出號俟再有經手不清等事與積祥泰敝人無干特此聲明

陳紹氏緊要聲明

因氏過繼孫媳陳陶氏於舊五月初五日辭逃盜去家中舊有及陳貞一頭名各文契十數件氏現在錦縣將伊等所盜去各件文契再有陳貞一頭名當在法院控訴撤銷伊之管理財產權奉天儲蓄會儲字十股一三九九號一三六七號一三七號一三七一號五零三三號蓄字五十股六四七號共一百股一併遺失無論抵押或變賣於中外人之手概作無效特此聲明
奉天大南關華岩寺前胡同陳紹氏啓

訃　不週

不孝瑞周侍奉無狀痛遭
誥封夫人先妣李太夫人之喪慟於中華民國十三年九月十三日申時壽終京寓內寢距生於清道光庚戌年六月二十四日午時享壽七十有五歲不孝瑞周侍奉在側不孝勤唐供職山東鹽運使署電匍匐奔喪親視含殮遵禮成服旋即由京扶櫬回濟暫停督城隍廟另行擇吉返櫬安葬茲謹詮於十月十八號領帖叨在
世寅鄉友誼哀此訃
聞
孤哀子　柴瑞周　勤唐　泣血稽顙

敬啓者敝東王化行君於夏歷八月初三日仙逝謹擇於夏曆九月二十八日啓靈二十九日發路十月初一日開弔初二日成主初三日發引恐計不週特此登報聲明如蒙親友賜唁務於夏曆本月二十日以前送交本號或就近交至下列各商號代收亦可因二十日前敝號派人專送之故
計代收者大連福順厚哈爾濱福昌盛奉天源和棧遼源縣福順恒范家屯忠興八南城玉成久大林站玉成祥洮南玉成隆分號裴居昌黎縣西南中堡玉莊本宅
四平街玉成隆謹啓

四洮鐵路工程局標購服裝廣告

本局現奉東三省交通委員會核准標購車警冬季服裝及坿件一千七百零九套定於十月十二日午後三時在本局當衆開標十一月二日以前交貨有願承做者希即先期來局取閱章程及服裝清單式樣再行投標幸勿自悞時機特此廣告

第三軍軍官教育班招生廣告

一宗旨　造就初級軍官畢業成績優者選送外國留學
二畢業　二年畢業以半年授軍士課程一年半授軍官課程
三資格　投考者須年在十八歲以上廿一歲以下中學畢業或同等學力五官端正精神充滿身體強健毫無疾病嗜好
四考試　考試課目爲國文算術代數幾何三角物理化學考試日期陽歷十月十五日考試地點奉天省城小南門裏第十八團部報名處即在十八團部外縣由縣署指定
五報名　日期自陽歷十月四日起至十四日止

營業名目

軍・需品　綿布　電用品（電話電燈　放送無線電話機　自働交換機）　皮革　輕便鐵道

奉天城內四平街木行
華東洋行
電話（長三三六番　七五八番）中六〇〇號
皮革部　奉天小北關巨亨兆胡同
支店　安東縣新安街

恭頌楊區官之德政

瀋陽縣警察第三區官楊霽字雨田自客冬接事以來出入行政一秉大公內容外觀異常嚴肅理案不延排解公允久爲全區所稱道至辦夏防除每日輪飭長警四出外復親抽查出無定時去無定向不惟巡邏之警不敢稍懈即各所巡官因亦奮勉是以本區劫案今夕寄壞雖間有少數輕微之案亦偶然事耳商民特別安全皆此賢能區官之所賜倘期久駐此鄉造福一路本會同人等愛戴情股用特登報以彰惠德
沙嶺鎭商務分會正副會長夏賦南劉益三暨同人等公頌

尋人廣告

日本人宮崎吉藏　九月十九日午前十一時因事由南滿站購得奉檢路至前所間之車票乘車西去臨行謂三二日內定行返奉或通信到奉不意迄今尙無消息茲當時局混亂之秋伊之行止殊堪系念無論中外仁人君子有能知其下落者祈通知奉天新市街江島町一七木谷繁二定有重謝決不食言又對於賜知人之氏名敝處定守秘密決不貽人以累　此佈

木谷繁二啓

宮崎年貌及特識
一、年三十九歲
一、身高五尺五寸許
一、圓臉膛高顴骨面色微黃無鬚
一、身着菜青色外氅內着青地白霜短身洋服足着皮鞋手提方形小紅皮箱一箇
一、善說中國話與蒙古話

大連租界內淸幽安寧之別墅出賣

啓者現在大連老虎灘風景絕佳倚山臨海之處有西洋式樓房別墅一所待價出售計有中華式客廳一大間洋式客廳一大間書齋一間客房一間寢室三間內二間有火炕食堂一間儲藏室一間下房一間不用品置房一大間廚房一間洋式浴室一間男女廁室各一所花園一座菜園一座家庭應用器具應有盡有美麗完全一併在內如有願買者請至奉天盛京時報營業部問明可也

交通利器

電話一物爲交通利器盡人知之顧欲得利用之實則非有極精良之機器不可中國辦電話者殆無不知有德國西門子誠以敝廠所製具有特長成效昭著初非自詡茲將優美之點約舉如下

△交換機　即總機關構造精細接綫靈捷永無電流阻擾及塞頭活動之弊

△電話機　精製鐵匣機件精巧傳話淸晰雖遠隔數百里如同對晤且經久耐用不受氣候影響此外保安器一項尤獨一無二之品其他優點恕不備陳所有公共電池式磁石式一概俱全幷有最新發明自動接綫電話家用自動電話等倘荷賜顧無任歡迎敝奉行有德國工程師可代爲設計此外備有現貨多種以供采購尙乞垂誉爲幸

奉天省城商埠三經路東七號
德國西門子電機廠謹啓
中國電話一五三五號　電報掛號六〇〇七奉天

濟南泰康罐頭食品公司
罐頭紅燒牛肉

●物美價廉　●存貨豐富　●如蒙大批購買　●定價格外克已

濟南商埠二馬路　泰康罐頭食品總公司啓

奉天總代理　省城內西華門路北電話七十四號　眞正稻香村號

196

中外要電

洛吳赫然 進大纛於灤州

—出發前及出發之狀態—

（十一日發 北京專電）

吳佩孚于本日（十一日）午前四時前往停車場即乘火車已而四個列車相繼開駛直赴灤州

又十日電直軍總司令吳佩孚已定于本日夜半躬親出征是以國務院內四照堂所設之總司令部朝來殊形混雜並因將軍需品及將軍以下軍官之行李陸續運抵北京車站趕裝軍用專車京師空氣頗形吃緊而內外從軍記者團擬與總司令同車開赴戰線已于午後十時在車站集合以待出發

又十一日電洛吳決計躬親出征所以夜來此間車站頓形緊迫狀態除吳之軍用專車待發狀如長蛇外並有積載**兵器軍馬粮食及裝甲汽車二十輛之一列車與滿載兵士之兩列車合與吳之專車計四列車**比輪並列爲狀至形嚴厲**中外從軍記者二十名及觀戰武官**均于十日午後十時集合車站及至一時四十五分步兵四時吳總司令乘自動車抵站警衛極其嚴重是時吹奏軍樂以壯行色已而乘車先由搭械列車開駛吳及李參謀長從軍記者所乘之列車相次開始時已午前四時四十五分兵士及糧食之兩列車亦相繼開駛**目的地實爲灤州**

以上十一日號外再錄

榆灤一帶形勢圖

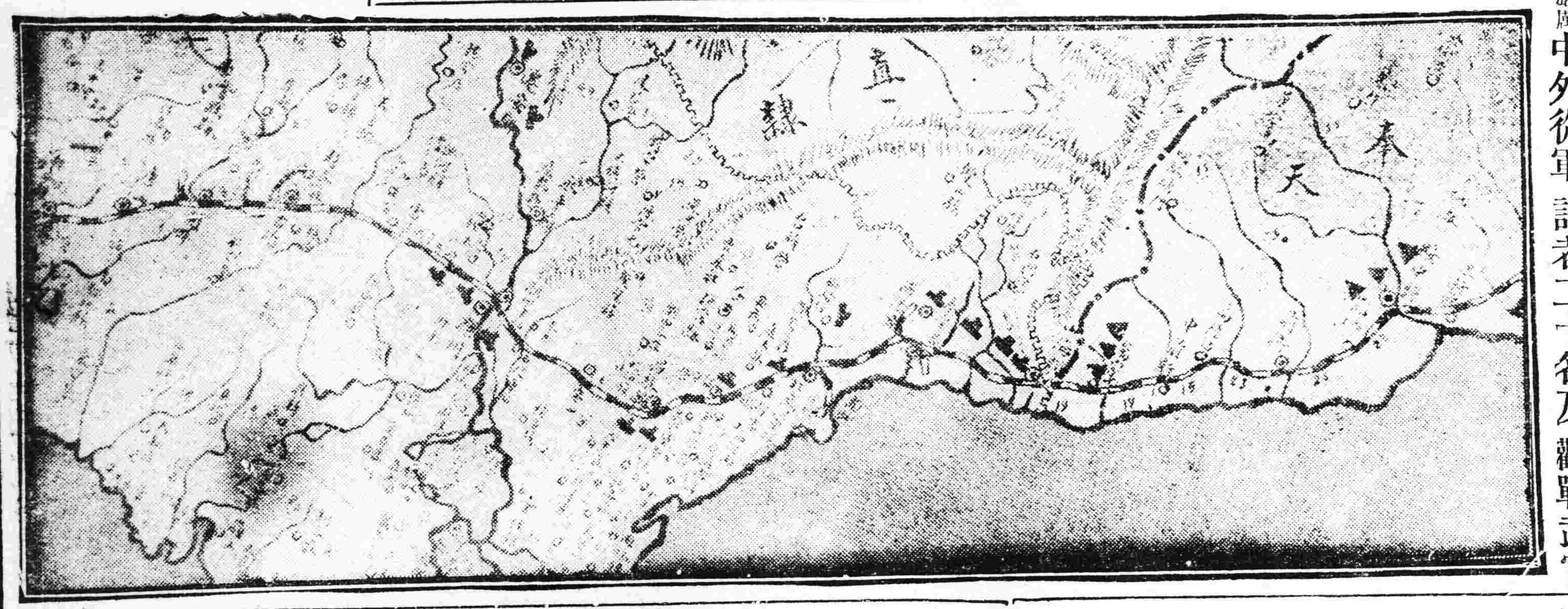

孫傳芳軍 攻陷松江

（上海十日專電）松江昨夜竟被孫傳芳軍隊攻陷

辜鴻銘抵東京

（東京十日專電）辜鴻銘氏本日抵東

命令

（十月六日）

▲陸軍總長陸錦呈准鑲藍旗滿洲都統巴哈布咨請以文芳陞補參領英鑑陞補副參領文元陞補印務章京毓斌陞補公中佐領均照准此令

漢陽軍火歸吳專有

（九日發 漢口專電）

吳佩孚令漢陽兵工廠將所製造之軍器藥彈暫時不得供給各省

京畿開始 檢閱報稿

（九日發 北京專電）

言論界完全失却自由

京畿警備總司令部向各報館**通告自明日後擬開始檢閱各報紙新聞稿之旨**北京言論界至此完全受其拘束而其機能自形減少當盛傳山海關方面戰況不佳之際當局突有此舉殊堪注目

阿機抵日行踪

東京十日專電）詹蕭氏所操之阿根廷飛機本日午前七時二十五分由鹿兒島（九州）出發十一時抵串本擬于明日赴霞浦

浙人會議 實行自治

（十日發 上海專電）

組織軍政委員會 寧紹台相繼獨立

……迎孫傳芳者之肉其足食乎……

……浙江從此多事矣……

浙軍第一師長潘國綱及旅長郝國璽均已參加旅滬浙人組織之自治會議當經會議浙省獨立自治問題結果決定**無論盧永祥與孫傳芳凡非浙人者均不准駐兵浙境**當以潘部爲中心將張載陽所部第二師及各地民軍**組織大規模之浙江自治軍另行選舉委員八名不用總司令及省長等職一切軍民政務均歸此項委員會裁決**其委員人物已由前任督軍呂公望蔣尊簋及前任省長屈映光張載陽褚輔成當選充任已與潘郝兩氏前往寧波按寧波至餘姚間固稱饒富可以養一師兵而有餘似此現象**不失爲孫傳芳一大脅威**將來活動最堪注目

又電**寧波已于九日宣言獨立紹興台州亦相繼獨立**組織寧紹台善後委員會加以郝國璽伍文淵等之浙江自治軍亦在寧波宣告獨立竟與寧紹台善後委員會一致行動除急攻杭州外並擬派駐台州軍隊攻擊衢州

英國政局與總選舉

（九日發 倫敦來電）

英皇已下令解散國會又十日電英首相馬丹諾在下院宣言擬于十月二十九日舉行總選舉

（又五日倫敦電）勞工政府深悉將來必遭失敗內閣訂於明日召集會議討論將來關於取消煽惑案投出譴責票時是否辭職抑或等待英俄條約之投票失業問題又爲政府不能辦理之一事項首相馬丹諾既已探悉關於任何重要問題決不能取得下議院之同意故擬將選舉競爭之計畫提綱挈領以備星期貳日勞工黨舉行大會時提出演說多數勞工黨首領與反對派表示同情聲稱縱使各項問題均有一辦法則勞工政府在下議院既有具體之多數對於勞工黨允許減少失業之擔保亦屬不能履行況有多數勞工聲稱馬丹諾與其政府不惟未能減少失業問題反有顯然之增加馬金納稅則取消後爲尤甚此事是否爲增加失業之原因現時仍正辨論但失業却已增加誠爲不可掩之事實本夏失業實已相當減少但此節與政府之計畫毫不相關馬丹諾及閣員之演說均含有挑戰之意一面聲稱選舉事宜定可成功選舉可於本年十一月內舉行各方面均已承認選舉問題係於商務有損而於政界有益惟所有首領深覺此項問題總可解決有人與馬氏晤談馬氏云政府事務將因總選舉停滯殊爲可惜吾人不願選舉發生吾人仍願照現在形勢進行但結果如何吾人無所顧忌無論關于俄國或其他問題所有反對情形吾人均已準備應付云云

廣州實行全市罷業

（八日發 廣東專電）

本日廣州商舖以商業聯合會名義發出傳單宣言擬自十日起斷行全市總罷業

東北軍事上之形勢

▲就各方面分別研究

東方時報載北京四日消息。自東北開戰以來。中央運兵不絕。皆集中於灤州附近。對於朝陽方面。僅以毅軍及十三師之一部。以當李景林。於是外間傳說。謂吳佩孚之對中路。有意以退却爲戰略。欲引誘張作霖軍入關。再決雌雄。或出奇兵與海軍協同動作。從秦皇島運兵由安東上陸。襲張作霖軍之側後兩面。各說紛紜。大使關心戰事者。莫衷一是。本社爲研究戰略起見。特就日來各方戰報之觀察。政府軍能否突出奇兵由奉屬上陸之點。分別研究如下。

（一）就兩方兵力上觀察 政府軍兵力。就已加入前線或輸送在途者言之。有第三第九第十一第十三第十五第二十第二十三第二十四第二十六等師。及陝軍第一師。共十師。又第一潘鴻鈞旅。第四張金標旅。第七張之江旅。第八李鳴鐘旅。第十二葛樹屏旅。第十三馮玉榮旅。第十四時全勝旅。第十五孫岳旅。第十六曹士傑旅。第二十吳長植旅。第二十五宋哲元旅。尙有熱河張殿如一旅。綏遠馬鴻逵一旅。共十三混成旅。其餘如靳雲鶚師。尙在徐淮。鄂軍宋大霈寇英傑兩旅。雖奉命北上。只能防守路線。不在此例。今只就十師十三混旅。加以毅軍三十營。約七千人計之。則現有兵力。達十四萬七千人之譜。張作霖之兵力。就已加入戰線及防守安東營口各要區者。有兩師及步兵十五混旅。騎兵兩旅。但每混旅皆三團編制。故每旅兵力。比政府軍多一千五百人。合計約十萬人。兩軍比較。政府軍僅多四萬七千人。如此可否運入敵地。以獨當一面。而布背水陣。固可研究者一也。

（二）就今日配備上觀察 政府軍對戰線配備山海關方面。屬第一軍部下。已加入作戰者。有第九第十五第二十三等師。及第三師之一部。並第十二第二十三十四三混旅。又朝陽方面。屬第二軍部下。已加入作戰者。有第十三師及第四旅。熱河綏遠各一旅。並毅軍全部。又承德方面。屬第三軍部下。已陸續由古北口向承德前進者。有第十一師及第七第八兩旅。尙有集中喜峯口灤州通縣附近者。有陝軍一師。第三師全部。及第一第十五第十六之一團。第二十第二十五等旅。觀以上配備。政府精華已全萃於此。對於陸上作戰。實僅足以敷分配。然則果否尙有餘力以向敵地活動。或縱有餘力。而由他省調來者。其能力能否深入重地而操必勝。固可研究者二也。

（三）就上陸地點上觀察 奉屬可上陸之地點。如（一）連山港盤山灣大孤山營口鴨綠江沿岸（安東在內）是也。連山港現奉方已用五千苦力。日夜趕築臨時堡壘。架以重砲。軍備極嚴。如山海關方面。政府軍大勝。向綏興猛攻。乘張作霖軍首尾不能並顧之時。再藉海軍掩護。強行上陸。未始不可。惟此着須視山海關方面之戰況如何。而後能隨之進步。不然。僅恃海軍掩護於連山上陸。則非有重大犧牲不可。恐貽得不償失之譏。（二）盤山灣上陸。便可佔領溝帮子。其地勢固極佳。但沿岸土軟而膩。既不能停船又難步行而進。又況港內水淺。海軍亦未必能行動如意。（三）大孤山日俄戰役。日本第二軍曾由此上陸。適當奉天之正面。此路恐非大兵壓境。難於取勝。（四）營口與鴨綠江沿岸 本皆易於上陸。現奉方戒備甚嚴。觀於營口設有海防司令。鴨綠江方面。有湯玉麟之勁旅駐守。從可悟見。且營口與鴨綠江沿岸至奉天城。皆有八百里之遙。安奉南滿鐵路。能利用與否。尙在不可知之列。而營奉間有渾河之險。鴨奉間有摩天嶺之險。且上陸時。各地點皆無碼頭。（營口有碼頭在遼河之南）所恃水運船轉運。一時又不易於招集。彼時進退失據。寧非危險。中國軍隊長官。向無上陸之經驗。又無上陸之準備。其於槍林彈雨之中。能否指揮如意。固可研究者三也。

（四）就運送軍隊上觀察 中國商船多僅千噸之小船。但以兵士之陋劣生活。每艘可容千人。運一師當用十艘。現由交通部趕備船隻。如華甲華乙等艦。每艘可容三千人。然一時雇用此等不規則之商船。在無經驗之海軍護送之下。恐海容與新裕之慘劇。難保不發生於此際。其全數軍隊。果能安全運達目的地與否。固可研究者四也。

（五）就海軍兵力上觀察 杜錫珪與溫樹德之感情。向稱未洽。此次溫在秦皇島辦理運送事宜。杜率艦隊上陸。任務已分。各有專責。尙不至於發生衝突。溫運送完了之後。溫率渤海艦隊向營口。連山。盤山等處。實行砲擊。作示威運動。其實際使杜所護送之軍隊。易於在鴨綠江沿岸上陸。此節果奉方無一艘軍艦出而抵抗。或可奏效。惟上路時之陸戰隊。又恐難任其重。且陸戰隊僅有八營。其三營在閩。楊樹莊僅帶兩營援蘇。此次即率此兩營北上。人數不及千人。上陸之後。軍隊前進。一出海軍射程之外。海軍即失其威力。徒供後方補充之差遣。似此情形。海軍能與軍隊協同動作至若何程度。而使上陸軍隊得以獨立作戰。固可研究者五也。

（六）就軍實補充上觀察 糧食自可就地徵發。惟子彈一項。按今日各兵工廠製造之情形。於出發時。能攜帶若干。又觀海軍運送力之速度。臨時補充。能否維持前綫之火力。固可研究者六也。

時事要聞

水盡山窮之中央財政

▲王克敏已知難求退

▲繼任財長逐鹿人物

京訊日來京中政治新聞。被烽火衝散。大都趨重於軍事。中央財政。本極竭涸。軍興以來。費用浩繁。再不易籌措。現四二庫券。雖已解決。此欵完全充作軍費。尙慮不敷支配。對於軍用費非另籌不可。但中央所盼望之收入。舍崇文門庫劵外。毫無辦法。然此着事實上頗難辦到。至鹽引籌欵。決非最短時間所能成功。王叔魯自知不妙。擬趁風頭不好中毅然求去。其奈吳佩孚鑒於軍興以來。在在需欵。強不肯放。着其勉力支配。日前叔魯於無可如何中。曾面懇府曹准其下野帮忙。府曹意頗不懌。頗疑叔魯臨難迴避。當即不允。王氏現已感欲罷不能之勢云。又聞吳毓麟前晚爲杜錫珪洗塵。並邀全體閣員作陪。席間杜曾提及海軍艦餉如何困難。設中央再不發給。不但不利戎機。且求拔錨。亦不可得。因煤斤幾不備矣云云。王叔魯口頭應允力籌。查軍事用欵。設總攻擊令下後。需欵殊屬有限。惟在此相持之中。需欵較急。統計東北前線。每日之用途。當在五十萬左右。出納之鉅。其困難益可知矣。又訊王叔魯近來對於應籌書之軍費。亦一無所成。鬱鬱不得志。而吳佩孚又嚴令籌欵。故彼所日夜企望進行之某案。因此不能就緒。彼之反對派某某等。現又乘機活躍。在在予王氏本人以難堪。故頗有乞退之意云。王既有退志。於是運動繼任財長者。紛紛而來。有前煙酒督辦某。自負爲財政老手。久靜思動。且近因某銀行破產。於彼有密切之關係。頗擬攫得財長一席。以爲彌補其虧空之計。因乞司令部某秘書爲介紹。向吳佩孚處大上其籌欵條陳。但聞吳深惡其爲人。對於彼之條陳。擲棄未閱。某甚爲懊喪。現尚積極從他方面進行云。

外人口中之洛吳戰策

東方時報載云。據一外人談云。現吳佩孚之戰法。關於山海關方面目下暫取守勢。熱河方面。則以大部隊進入山地。而守作戰上無關之處所。俟開戰之日。將一舉先奪山海關方面之敵軍陣地全線。以夜襲行之。再以第三師之精銳。於黎明中徹底痛擊。以求此路之確實勝利。若果如此而得成效。則外國方面或可通融借欵。以資接濟云。

又據傳通戰史之外國軍事家。對於雙方策戰發表其談話云。『當距今四百年前。滿洲攻伐明朝時。其事恰與今日戰爭之情形相似。明之策戰。亦如吳佩孚今日採取海岸攻擊方針而滿洲策戰。亦如奉天今日之由朝陽建昌等地。襲熱河以迫北京。此種戰法。是否適宜。今不具論。但吳佩孚對於奉天。思以單刀直入中國戰法。一舉而出主力於海岸戰。以遏敵之出端。是固極有趣味之對陣法矣。以形勢言。亦固利害參半。至於軍費及防塞方法之如何。尤爲勝敗所繫也。

按奉方已發表佔領山海關。如果屬實。則今後吳氏之戰畫。不知將如何矣。

滇唐聯合反直各軍北伐

▲川將領電鄂報告

漢口函云。孫中山與唐繼堯聯合北伐。大致決定。孫統粵滇湘桂豫贛聯軍。分攻湘贛。滇唐統川滇黔三省聯軍。直取川東鄂西。此間軍界所傳。楊森鄧錫侯袁祖銘。均有急電來鄂。報告滇唐聯合劉顯世熊克武蔡鉅猷各部。將大舉分道進攻川之綦合酉秀。鄂之咸來。請轉電吳總司令。電示應付機宜。並由鄂省充分接濟械彈。聞蕭使接到上項警報。一面電于學忠王都慶兩旅長。嚴防施鶴。並電覆袁楊等。請其協力防禦。並實行川湘鄂三省聯防。以遏敵之陰謀。準此形勢推之。戰機四伏。恐終不免一朝暴發。禍結兵連也。

▲蕭耀南復令嚴防

外報紀載 陳炯明攻粵

英文導報載稱。據香港電云。甚囂塵上之孫陳和議。確已絕望。陳炯明現與商團軍實行聯絡。並聞陳氏將允就兩廣巡閱使職後。極力驅逐孫中山及其所部離粵。就各方觀察。孫氏似已失其廣州之地盤。因粵人對彼。惡感甚深。今藉其離開廣州之機會。遂與反對派聯絡。實力阻其再返廣州云。又據日人方面消息云。陳炯明代表劉某與商團總司令陳廉伯。在香港商會內。議定實行聯絡之條件如下。（一）商團軍助陳部。反攻廣州。（二）克復廣州後。由商會籌欵三百萬。資助陳軍。驅逐客軍。（三）陳炯明須負交還商團軍械之全責。（四）廣東全省善後事項。由商團陳軍兩方。各派委員四人成八人。協商辦理。（五）勵行自治。（六）實行清鄉。收編粵籍民軍云。聞孫氏抵韶關後。即擬調滇湘兩軍。積極發展。近因陳軍反攻頗力。滇湘兩軍。不便遠離。而隨其出發者。僅有衛隊旅及豫軍兩部。兵額不及萬人。現欲向贛邊發展。奈實力不足。餉彈兩缺。故已陷於進退維谷之境地云。

上海官吏不受 府曹任免令

▲溫世珍無到任希望

▲何豐林將通告領團

上海六日路透電。玆據探聞。何豐林定于日內關于上海新任命之官吏。將通告領事團。據其所持之理由云。吾等現任官吏。皆曹錕未就總統前。由北京正式選舉之總統所任命者也。現在北京政府與何豐林之關係。既已成爲交戰關係。則對于其一方面政治的行動。決無再予注意之必要。故交涉員許沅江海關監督姚煜。仍應繼續其職務云。

鄂新助餉 二百五十萬

直派此次軍興。各省均有攤派軍餉。玆聞鄂省所攤之款。共計二百萬。前日已解一百萬來京。其餘一百萬日內亦可解京云。又據某方消息。新督楊增新以中央此次討逆需欵甚多。昨六日特致電政府助餉五十萬即日電匯京云。

綏遠軍援直出發

▲開拔後之情形

津報載綏遠通信云。綏遠陸軍騎兵團。原駐後山固陽縣。此次預定開拔之期。爲九月三十至十月一日。故該團兵士於九月二十六七日。即集中包頭。整理一切。無如兵士習慣。總好擾民。該團自固陽開拔時。因缺少馬匹鞍韉。在城鄉亂抓而不給價者。不知若干。人民因係開拔軍隊。忍痛一時。迨到包頭時。又在街上强買貨件。砸毀平康里戲園等。又持舊軍衣等向當號强當洋元若干。因之當號一時爲之關門。現該團業已開拔。市面平靜云。綏遠此次出兵。難於開拔。其原因爲河西新軍共有六七百名。而上峯編制每團只准四百人。敗餘之兵。難以遣散。（二）因河西新軍。從收撫以來。只發二三個月餉。此次開拔。又只給二個月餉。各兵士因欠餉太多。難以開動。未知日後如何。綏遠陸軍雖名爲兩混成旅及游擊警備等。但均係空有其名。未有足數。此次馬都統奉令出援。無所推辭。只得將第五旅抽調編爲一混成團。其餘將騎兵團並游擊隊開去後。所留軍隊已屬無多。查騎兵團係駐固陽。此次開拔後。該地已覺異常空虛。現該縣知事陳紹槐。向馬氏請兵壩防。無兵可派。又自包頭至五原。爲西赴寧夏要道。此次游擊隊開拔後。沿途小股匪甚多。行旅又將阻塞。故綏遠到冬防[illegible]必較往年格外吃緊可知。

自綏西游擊司令蔣文煥調兵出發後。包頭防守無人。馬都統即調駐五原團長馬雄圖來包。担任防守。至河西防務。又飭騎兵補充團團長王祿率所部移駐該地。因該團長係河西冬防司令。故非駐河西不可也。

維持長江治安

據軍界消息 政府爲鞏固長江防務。特訂長江聯防辦法四項。令蘇皖鄂贛四省軍事長官。查照辦理。（一）以中央名義。責成四省。共組聯防軍隊。（二）聯防區域。以長江爲限。（三）防區軍隊。由總副司令直接管轄。以齊使爲總司令。蕭馬蔡任副司令。（四）長江聯防計劃由總副司令妥籌。呈准中央核奪之。

孫岳軍隊駐屯京城

京訊薊南鎮守使孫岳。現在任爲京畿警備總司令。除將司令部成立以資辦公外。玆聞孫氏昨又將其所部軍隊。由大名府調來一千五百名充作警衛京城之用。嗣查此項軍隊所駐地點。除以少數正司令部守衛外。其大部分皆在德勝門外。黄寺駐屯聽候調遣云。

(9)

調味精粉 味の素（味之素）

凡是各樣的菜湯要總調味的配合這是對孙材料的原味添用罐頭做成完全的滋味了罐頭是甚麼就是可謂諸味元素的味之素咯若用少點這味之素調和就成了多好味請試一試這個吧

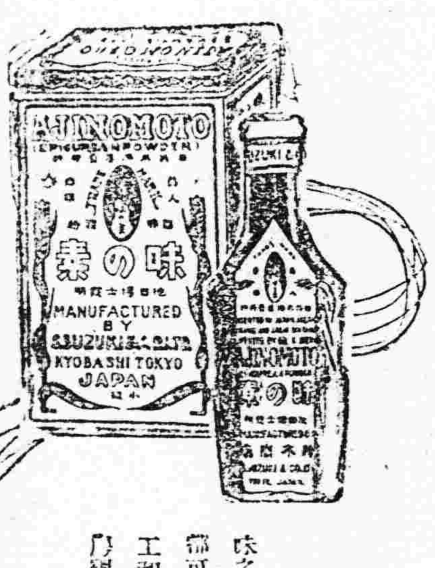

偉有效力
味之素不論葷素用樣菜湯都可以應用而且減省得手工和費錢利便的實很在廚房裡不可一日不備的要品

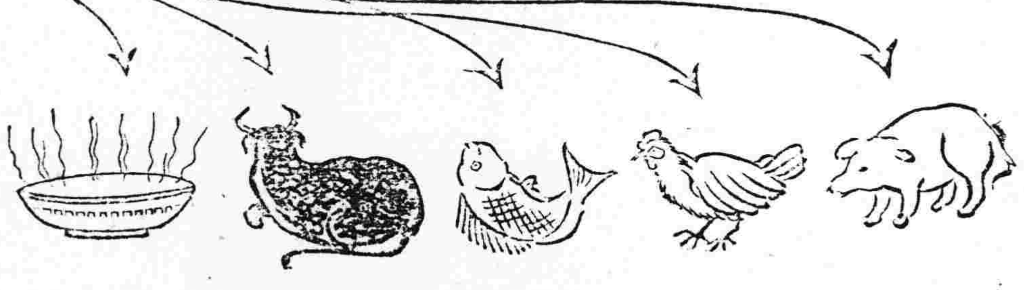

猪肉菜目
炒肉片、熘腰干、紅水全蹄、金銀腿、炸肉丸、三仙肉、醋扒塊、炒肚尖、東坡肉、

鳥肉菜目
軟炸雞、油拔雞、燉小雞、燴雞糸、鴨糊塗、鴨掌鴨舌、清蒸鴨、炒野雞、紅燒鴿子

魚肉菜目
燴魚肚、鍋燒蟹、桂花魚骨、蟹溜蝦、燴魚羹、溜魚片、炒鱸片、全鯉魚、紅燒鯉魚

牛肉菜目
牛肉乾、蒸牛肉、燉牛白筋、蒸牛乳、燉牛肉、燒雞蛋、

湯汁菜目
川干貝、川海參、清湯燕菜、鮑魚湯、肉糸湯、清湯魚肚、紫菜湯、燕窩羹、清湯魚翅

其外一切菜湯都可以應用

▲各處雜貨舖味行醫院等均有發售

C--53

刮臉次序　双美牌香皂　安全剃刀　双美人牌洗臉粉　乾手巾　双美牌臉油　双美人牌香粉　眉清目秀

曾蒙齒科醫學者之推賞

双美人牌花粉

學理上實驗上於齒最良理想之牙粉惟有双美人牌牙粉是也

便利商用衛生的双美人牙膏以銀筒裝入一擠即出

扶陽固本丸

此丸係衲天氏大醫士新發明純採雄獸之腎牡禽髓之珠珀之英花草之精用化學法提鍊修合爲丸有水火相濟之功陰陽相生之妙性質王道功效甚速誠不可思議歷蒙歐美各醫學博士推奬故與市井牟利牛溲馬勃者實有霄壤之別無論老年少年所患陰虛陽萎之症多年不愈速服此丸快其藥性達到奮發陽道蘊蓄丹田陰陽鼓盪琴瑟調和復能壯筋骨補氣血添精鎮髓返老還童如常服此劑雖夜御數女精神不倦不愧扶陽之秘寶補身之良藥也主治先天不足後天戕伐命門火衰水火不濟色慾過度腰膝酸軟下元虛弱夢遺滑精年老氣弱陽萎不舉情竇早開陽莖短小交媾不歡臨房易縮精竅不固交不耐久腎精衰敗交不受孕氣血兩虧耳鳴目眩手淫過甚精敗陽痿百體委頓精神恍惚服法每服五丸每天早晚空肚用白開水送下價目每盒現大洋一元每打現大洋十元雙料每盒現大洋二元新到婦科聖藥「月圓」此藥專治婦女身體虛弱面黃肌瘦經水不調經來腹痛等症每盒現大洋貳元◎外埠函購各藥一律另加郵費

遺精聖藥 媧皇補天丹

精者人身性命之根源凡人未交媾之時精皆涵於血中及至交媾慾火動極周身流行之血至命門而方變爲精乃人身至寶同等愼重若有交媾之時忍精不泄或幼年偶犯手淫精竅不固甚至夢遺滑精臨房不舉舉而不堅或見色流精未交先泄或旣交不久精薄精冷此外亦有勞心太過相火妄動以致遺精者本主人得祖傳神方有回天再造之功出神入化之妙專治腎經衰敗各種遺精及以上諸症功能塡精壯陽種子補先天之不足培後天之基礎雖白髮老翁多病男子陽萎亦能復舉如或不信請連服一月至行房時自然腎關堅固久戰不泄且精厚如膠種玉可必決非大言欺人者比也每瓶現大洋二元每料五瓶現大洋八元◎另製遺精必愈膏藥按貼命門攝精不泄每張現大洋七角◎新到西藏青果◎此藥味清涼性温和專治口乾舌燥咽喉疼痛清心開胃止渴能生津可稱獨步大盒現洋一元小盒現大洋五角

化痔

痔瘡之種類甚繁有牝痔牡痔腸痔之分又有濕熱下注酒色痔血痔氣痔之別究其患痔之原因大都由横解精氣脫泄行房陰虧熱甚筋脈勞過度以致淋瀉濁管長數寸黃水紫血脫肛疼痛者爲濕本主人得家傳秘法虔製此丹無論新患舊痔內痔外漏結核成管脫肛流血痛徹心肺速將此丹用白開水送服一丸每日三次縱使數十年極重極危之症連服一料亦可斷根不發百試百驗每瓶現大洋一元每料五瓶現大洋四元◎另有雙料化痔丹功效尤速每兩瓶現大洋兩元八角每料六瓶現大洋七元如日久成管另製包愈惡痔去管膏雙料每瓶現大洋貳元單料每盒現大洋壹元內服外擦見效更速

痰

咳由痰生痰消咳止故止咳必先消痰此理人盡知之試問痰何以消醫的消痰藥品係何種則人皆茫然矣盲目投藥體弱患咳多年消痰無法恐久咳成癆遂不惜金錢日謀消痰之藥凡流行海上及晉通治痰者莫不購服其如服藥雖夥痰咳益甚咳愈甚則痰愈甚日廢飲食而夜不安眠神疲力乏骨瘦如柴癆象已成勢極可怖厥後購得樨氏驥製半夏麴飯照仿單日夕服之以覘其效孰意吞服未幾忽思睡睡醒咳止而思飲卽痰亦不便卽續購半一打服未罄而痰若失由是咳竟止體亦健於今三年痰咳斂跡驥製半夏可謂海內止咳消痰之無上聖品也爰述大略以介紹患痰咳者◎直隸警務處王品山謹啓◎

奉天辦香盧藥房錄登

價目　每大盒現大洋貳元四角　每小盒現大洋壹元貳角　△試服盒現大洋貳角
每打　小盒現大洋拾參元貳角　△大盒加倍

上海人壽醫室餘年氏秘製

珍珠鏡面散
沈製羊脂珠粉鏡面散專治男女老幼上面斑刺粉刺酒糟紅容雀斑白痣每料現洋每瓶五角每單瓶現洋兩角半

沈製生髮膠
男女老幼脫髮禿頂包可重生新髮黃髮能變黑髮轉烏每瓶現大洋五角每小瓶洋兩角半

美國威爾勃生製 奶香白玉粉
閨閣女界可用代替滿面芬香每包壹角

上海寶納製藥公司 湯森氏 最新發明美容奇藥
生毛髮藥水
此藥神效驗奇極速生髮凡病後髮枯去之髮及脫之髮禿頂可擦亮黑而重生均奇效每瓶洋壹元

專治雀斑靈藥 愈斑光面水
此藥專治雀斑汗斑粉刺癩疹極效數日卽退期之神症及斑等有擦可光面如入美容之藥家要每瓶現洋壹元

專治酒刺面皰藥水
此藥專治面皰酒刺粉刺赤鼻風等症擦之卽愈每瓶現大洋壹元

美容奇藥皮膚白色素
此藥能令肌膚潔白細膩專治男女老幼面上諸般不美之症塗擦此散立見奇功真無比神妙也每瓶現大洋壹元

奉天省城內金銀庫胡同省長公署東首崔氏瓣香盧藥房獨家出售

清血 KR 解毒
喜肥力

凡人之生長皆賴乎血液之週流而血液之週流乃所以健康肢體舒展氣管之關要也故血液稍有虧損體質因之衰弱敵染力繼之而減少外毒遂乘虛而入卽醫書所謂血勝毒則敗之血敗毒則勝之而斯也然毒性不一毒質各異論毒之最烈者莫甚於花柳毒也輕則害及終身重則傳遺後嗣設治之不善卽有性命之虞凱輯氏兄弟大醫生洞觀斯情實難袖手故採選上等淸血解毒藥材經專門化學葯劑師提取精液毫無雜質藥性溫和而不猛效力宏富而不燥爲違和者易於飲服實係淸血解毒之一大王也凱輯氏兄弟大醫生聖藥喜肥力係淸血解毒中之佳品此藥功能淸理血液洗除週身之濕毒及諸種潰瘡病者添置白血球增加敵染力發達筋肉活潑血液專能減逐穢質使毒循序而出不遺根基凡服此藥者定能同離病域而登壽世非虛語也

主治　淸血解毒　除濕化瘤　皮膚瘢點　梅毒瘋瘡　骨節疼痛　升頂歸後　梅性痔瘡　瘰癧腳氣　毒性結核　軟硬疳症　血分不淸　虧氣虧血　男婦各種　癆症潰瘡　喉鼻瞶亂　及婦女花柳梅毒症　或毒性滑孕　或因毒閉經　或梅毒化胎　或子宮作潰　或毒串終身不育　赤白帶下　信水差前或後　或終日淋漓不止　以及脫落毛髮　頑毒痔瘡　喉痛音啞　毒染耳聾目潰　或梅毒入骨　一經服用　百毒俱消　血液立淸　元氣恢復　其身體繼之而壯設無病之預防　或疑似之毒症　及直接傳染　間接傳染　均可服用　故西人每以凱輯氏兄弟大醫生聖藥喜肥力均贊爲血淸誠哉斯言也

中華代理店

北京各大藥房均有經售　天津各大藥房均有經售　通州公順成　營口萬順長　營口義和堂　綏中縣東增生　綏中縣大金號　美縣大福昌　錦縣永和祥　唐山樂安公和昌　秦皇島天興堂　山海關王德芝堂　煙台興仙德堂　與城大順局　旅順志義和盛　金州大和堂　瓦房店天和　呼蘭河

海林站會榮福　奉天日站恒濟堂　奉天北市場恒濟堂　奉天中西大藥房　奉天和勝泉　奉天裕慶德　奉天大吉祥　奉天萬生堂　奉天同利生　公主嶺三合公　四平街天德堂　開源德祥厚　遼陽義和堂　營口中西大藥房　營口義興成餘記　營口洪春堂　營口天和義　千金寨德泰興　梨樹縣天德堂

本溪縣春和盛　安東大生東　安東福興堂　鳳凰城大德生　蓋平盛春義　大石橋聚和祥　海城德增福　大連西崗廣生堂　大連西崗天和藥房　大連華泰藥房　大連華西藥房　烏道儿河盛發祥　橫道河子天合堂　熊岳新泰興　范家屯德慶和　滿帮子廣生堂　錦縣福陞永　吉林寶升堂　樺甸縣天益堂

吉林瑞發祥　吉林育生遠　吉林順義堂　吉林天益堂　吉林世德堂　下九台世德堂　長春世一堂　長春天和堂　長春城裡同德堂　長春天育堂　洮南縣德慶仁　長春中西藥房　三馬路德厚興　鷄冠山德泰增　張家灣義合長　雙城縣世昌增　阿城縣世一堂　蘭台大同仁

阿城縣世昌永　江泰縣西藥商行　一面坡德和鈺　昂昂溪育升瑞　安達站萬春堂　公主嶺德泰祥　滿州里德茂盛　呼蘭縣錦和彩　呼蘭縣復合堂　綏化縣和發福　綏化縣聚德西　富錦永生藥房　富克錦廣和發　加木斯大德堂　通河縣同發興　西集廠同發德　西集廠百工藥店　甜草崗新來春　灤縣萬泰成

巴彥縣同發廣　巴彥縣信記書局　海倫天豐恒　海倫久逢長　拜泉昌照公館　拜泉英美煙公司　肇奎中西藥房　蘭西募通藥房　豐樂生聚成　海拉爾衛生藥房　寧安洪順堂　寧安永生堂　寧安振興堂　寧安萬生堂　鐵嶺福合盛　八面城德慶同　遼源德慶會　奉天歐美西號　雙城堡永德堂　大沽義和堂文記

□□處購貨請將款寄至駐華總發行哈爾濱道外泰華西藥商行立即奉上不致有誤價目每瓶大洋一元五角每打十五元

鐵路　綫　綫
天津　前　後　錦州　溝幫子　新民　奉天到　鄭家屯開　四平街到　吉林開　長春到　哈爾濱着　海拉爾發　滿洲里着　昂昂溪發　哈爾濱着　綏芬河發（東來）　一面坡開　海林發　一面坡發　哈爾濱着

東三省新聞

▲奉　天▼

〇奉軍確佔榆關矣

據某處接電云直軍前者堅守榆關經奉軍急激進攻至八日午後五時 直軍不支開始退卻奉軍當派步騎兩隊急行追擊直軍遺屍數千人向秦皇島及灤州方面敗走是日榆秦灤一帶地方直軍潰亂搶掠滿目居民因慮搶掠家家閉門慘狀不忍卒睹直軍總司令部亦向秦皇島方面退卻奉軍飛行機三十餘架連翼雁行擲彈如雨直軍死傷指不勝數榆關至此被奉軍完全佔領警訊傳至天津市面恐慌達於極端

奉軍佔領山海關之經過

又某處十日接電云榆關直軍敗退之原因為奉軍自六日以來猛烈砲擊直軍士氣早已沮喪乃不謂左翼方面九門迤北要隘相繼失守遂因之全體潰亂陷于總退却之不得已關南現有直軍砲車數輛委棄於地**關北高地則為奉軍砲彈所集中大有山河為之改形之概**直軍對于此項高地曾擬急派第一混成旅以相援戰卒未參加戰綫而全軍遽為之潰亂其第一軍司令部衛隊四百餘名分乘火車十餘輛並携帶高射砲及電綫退回秦皇島就中軍要人員則入站長室此役直軍死傷數千人僅為日昨所目睹者亦達一千數百人之多

又某處接東京電訊七日夜奉天軍似已佔領山海關內外各要地戰鬪非常激烈奉天軍陷於苦戰之境域致有多數之死傷乃協軍實據一說謂有五千名之死傷者奉榆綫為輸運傷兵派出列車二十台急赴前線並增加補充軍隊兩旅

又訊山海關之陷落業已證實奉軍側有五千左右之死傷奉榆路輸送是等傷兵忙迫已極又據某精通戰事消息者云山海關為易守難攻之要塞僅恃正面攻擊萬難攻陷必自背面施放巨砲表裏夾攻乃能有濟故該關之陷落一般正盼在數日間不期於八日晚即行攻下是誠奉軍非常之成功其苦戰之程度可想見矣以此等烈戰犧牲三千或五千之軍隊以公例言毋寧謂為當然並足為奉軍誇耀而公正發表之也云云

又據某處確報八日午后三時奉天軍由九門方面猛烈攻擊直軍死力抵抗終以經久力盡不能支持正擬由總司令部請援一旅從事協擊不意奉軍猛襲難堪遂致退卻總司令部切斷電線電話乘灤車同秦皇島下車入站長室暫置司令部再籌策戰兩軍死傷猶無確報

又據省城方面所得消息奉軍八日拂曉之博戰其慘烈可謂空前的直軍方面恃險抵抗槍砲交轟彈落如雨奉軍某團勢將不支縱欲退避後方軍以機關槍大砲督截前軍無路始皆奮勇而上又有某團長因赴援遲至三十分當即槍斃示衆以肅軍法總之奉軍此役以肉薄的戰術奪此要塞其死傷之多勢所不能自已焉

又九日京榆路運回傷兵十八車內中有良好棺木三具據稱一係某團團長云

〇榆關戰事之實況

戰時通信社云十日接峯君通信云奉軍自攻入九門口後直軍在長城方面遺棄山砲四門機關槍六架槍枝輜重無算直軍全線皆呈危象奉軍進攻極猛至八日下午前線兵士盜回直軍俘虜携有求緩攻之文書略言奉軍若不過之過激直軍當于八日下午五時退出山海關九日上午六時退出秦皇島記者以揣敵情勢與該書所言亦相符因請人赴綏中電局發電不意八日晚直軍增援死守未肯放棄榆關蓋係援軍未到以前確有萬難支持之勢故出此緩敵之計也奉軍始終積極進攻直軍雖死傷狼藉猶前仆後繼十日上午九時奉軍由三道關攻入三道關在山海關之北山嶺重疊仰攻不易為與山海關最近之關口直軍紛向角山方面退卻刻下角山方面正在激戰中過角山即達臨榆縣之北門矣山海關之側面今已在受攻擊中較前更難為守之奉軍前進攻石門寨以斷直軍後路記者發函時聞石門寨有業經攻下之說至直軍于此役之損失如何容探明續告

榆關猶未全陷說

…石門三道溝尚在爭奪戰

據某方消息山海關陷落之報告似係駐紮該處之外軍見直軍因戰鬪過烈至於潰走遂以為已經陷落而報告之其后據確報該地之戰鬪情狀如上述奉軍雖以至大之犧牲而博得勝利然石門三道溝等地點實猶未曾陷落兩軍正以必死之勢為爭奪之苦戰中是等現象 由戰法觀之亦 可謂為直軍殿軍之死守戰目下潰走之直軍司令部設在秦皇島收拾敗兵為捲土重來之策書吳佩孚今(十一日)晨業由北京出發赴灤州果以若何之戰略以挽回既失之頹勢斯固一般所矚目之壓軸劇總之奉軍方面目下猶不能遽抱樂觀直軍第十三混成旅長馮玉榮戰死之說 乃事實至在秦 皇島之直軍不時受空中奉天飛機爆音之脅威士氣至為不振云

〇李軍司令部移駐

第二軍長李景林戰勝直軍迭獲要地茲據確消該軍司令部原設立朝陽此次將喜峯口完全佔領遂將司令部移往喜峯口已於九日來電報告當局

〇新編補充團出發

駐北大營新編第一補充團（係各縣所送壯丁編練）團長周書銘於九日奉張總司令之命率所部全團步兵三營機關槍迫擊砲各一連計官佐士兵一千九百餘名槍砲彈四百箱向山海關出發作為一三聯軍之後援云

〇王廳長飭報收成

財政廳廳長王永江案查各縣夏秋兩季實在收成分數例應按季分別開摺呈報以憑彙轉本年收成分數將屆彙報之期各縣多未具報乃於九日通令各縣知事迅將本年夏(麥收)秋實在收成分數詳細查明分開清摺呈報以憑核辦云

〇傷兵陸續運回

今次榆關激戰中奉軍負傷者計達五千餘名重傷者昨日運回三百餘名今日運回二百餘名俱收容於東北病院療治云

〇國慶紀念之盛況

昨双十節張總司令率楊總參議王省長循例在省長公署大廳舉行莊嚴燦爛之國慶大典門外搭有松牌樓直抵大廳懸旗結綵廳中央懸國慶二字列西餐擺香檳酒中外官紳薦任以上者悉到席依例行禮軍樂隊在該署院內每有貴賓至則奏樂歡迎之門前車水馬龍劍光帽影極為盛事但今歲之所異乎往年者為奉直戰中奪獲山海關一事張總司令喜氣洋洋與外賓相週旋可十時餘由船津日總領事首倡來賓一同三呼中華民國萬歲張總司令舉杯三唱萬歲以為答禮十一時餘張總司令返部各外賓亦紛紛興辭而退

〇由滬運到現大洋

為數五十萬圓

昨十一日晨南滿車到奉運有現大洋五十萬圓交奉天張總司令者聞該項現洋係自上海起運或稱奉天原在上海存有備付匯兌之準備金以時局關係未能提出今奉天需用現洋故特提回奉天云

〇恢復熱區電報訊

鎮威軍攻克熱河屬各縣所有電報均被直軍旅撤退時破壞鎮威軍為靈通消息於佔領後即派工修整除阜新縣于九月二十五日通報外至朝陽綏東開魯等縣亦于本月五日恢復舊觀

〇委戒嚴執法處長

省城戒嚴司令陳介卿于濟川以檢查所獲案件頗多特委該部參議省會警察廳長陶菊溪為執法處長審理各案云

〇湯鎮使請領砲彈

東邊鎮守使湯玉麟現因境內胡匪迭起直方軍艦又有窺伺之說為戒備計特向當局請領砲彈五十發以便應用聞經照准飭令兵工廠發給云

〇婦人慰問團近訊

張師長之夫人為安慰受傷軍官士兵起見曾主張組織奉軍慰問團茲聞刻已成立計有各文武官吏之夫人等一百二十名並送多數慰問袋赴前線以便分贈傷病中之軍官士兵云

〇派軍醫赶赴榆關

山海關業經奉軍佔領曾誌各報茲據軍界消息八九兩日榆關一役直軍之死傷固然無數而奉軍之受傷者亦復不少當道為積極救起見恐野戰病院原有之軍醫不敷看護特命軍醫處長某選派軍醫二十名前往協助當經某氏如數選定於九日即派西上

〇瀋陽縣覆選再誌

瀋陽縣知事兼覆選監督張翹漢因省議員馮景異等五名及候補議員任毓閣等四名均已選出惟依法尚缺候補議員一名是以月之七日續行投票結果以趙景裕得二十二票當選為候補議員何承恩十七票孔學忠四票均為無效云

〇拒毒會運動詳誌

奉天二十餘團體趁國慶盛典發起拒毒運動已見前報茲悉是日午後二時拒毒聯合會假青年會開中開會會內遍掛世界鴉片生產調查表及拒毒警言警畫之類俾一般見而知驚三時三十分會員到齊依序開會奏樂唱國歌畢由閻會長報告開會宗旨更由商會調查部郭部長陳述拒毒之必要及方法大致為協同一致請求當局為法令的嚴禁一方用種種方法促黑籍中人為自動的戒除並使之不種不運不吸對於將來者喚起世人之覺醒絕對不更蹈沉淪之孽海又其為吾人力量之所莫及者報告國際禁烟大會由大會設法達成目的詞畢先演話劇一幕繼演警人拒毒之回頭是岸一劇全劇凡五幕結構緊湊表演將宜大博一般之好評直至六鐘方始散會云又十一日一部附小文會書院文會中學醫學校各校俱辦有拒毒行列每人手執小旗上書戒人戒煙鴉片嗎啡毒害之文句遊行街頭義氣軒昂十一時齊集北門裏裕仙舞台參列預定之講演大會關中佈置猶為盛大各界各團體代表以次男女來賓分樓上樓下坐為之滿其開會次序為開會奏樂唱國歌唱拒毒歌致開會詞報告拒毒經過各長官演說各界代表演說隨意演說宣佈電文再唱拒毒歌國歌奏樂閉會惜以時間關係未及歡其終會然觀全場如瘋如狂之氣勢足以覘疾毒如仇之心理及決心矣

〇台安縣承審易委

台安縣承審員張某因事去職遺缺經高等廳單廳長委任第二屆專法律門考取甲等第六名奉天法政專門學校畢業高振武前往接充云

〇傳董事赴哈就任

經張總司令新委任之中東路董事傳德春奉委後即摒擋一切於前日赴總司令部謝委稟辭昨(十日)日北上赴哈以便就任云

〇梅津新參事到任

滿鐵地方事務所新參事梅津氏已於昨(十日)早到奉當即入所就任並赴各機關拜訪云

〇劉巡官領去槍械

黑山警所現因所內槍械不敷應用特派巡官劉永順來省向警務處請領馬步槍四十支業經于處長照准發給該巡官於十日押運回縣云

〇稅捐局遵令解欵

財政廳長王永江現以多事之秋需欵甚殷曾電令各稅捐局從速解欵在案茲聞鐵法安東遼陽各稅局紛紛解欵來省交廳查收以濟急需云

〇劉副官奉委視事

鎮威軍總司令張雨亭氏現因戰時事宜異常忙碌所委參謀副官仍不敷用特於昨(九日)添委劉鍇玉為該部中校副官劉氏奉委當即到部視事云

〇閻總辦回省報告

吉黑権運局總辦閻廷瑞因奉張總司令之命兼辦賑濟事務於上星期前往綏中一帶辦理施賑茲聞該氏已于昨十日回省謁見當局有所報告云

〇綏中稅局長易委

綏中縣稅捐征收局長某因另有他調財政廳長王岷源查有齊文高其以勝任當即委為該縣稅捐局長齊氏奉委當即前往接收云

〇第五軍運去子彈

第五軍長吳興權因所存之子彈無多爺於日前電請張總司令迅速發給大宗子彈張氏當命兵工廠派專員運去七百八十封該員即於昨(十日)乘火車押運前往云

〇卜郵長令遷郵局

奉天郵務管理局郵長卜禮士現因新民西老大房身地方之郵局交通不便事務無多必須遷移已令行老大房身郵局移于興隆店該局奉命已遷至興隆店開始辦公云

〇滿醫新設寄宿舍

南滿醫學堂為謀醫大豫科生之便利特修寄宿舍刻已落成訂於明日(十二日)實行成立式開屆時擬舉行模擬店及活動電影以助興趣並任人入內參觀云

〇紡績社定期開業

在遼陽之滿洲紡績株式會社自工程開始以來經今多月其機器之按設茲已大部竣事開始試運轉操業茲聞該社定於月之十九日在該工場構內舉行開業式或由式社伊藤社長遍發請帖邀請中外各機關要人前往襄盛舉探得其開業式次第(期日)十月十九日(場所)該社遼陽工場(一)參觀工場自午前九時至十一時(二)開業式仝十一時至十二時(三)祝宴自正午至午後一時(四)模擬店自午後一時(五)餘興同上云

〇總商會會旗特色

奉天總商會於昨國慶紀念日特懸旗一方其形式為半紅半藍中有一地球橫織勤儉誠和四字（係張會長語識會員之四字）誠為氣象一新聞是日該會因會務紛繁會長仍到會辦事云

〇教員請領退隱金

小南關第一師範附屬小學教員雷永慶在校任職多年前于辭職時經教育廳頒給退隱金每月十二元茲屆九月份應領之期該員向教育廳請領於九日經祁廳長核准發給矣

〇公立醫院添醫士

奉天公立醫院邇來業務發達醫員較少大有不暇應接之勢院叔周院長今特聘得前長春滿鐵醫院內科醫士馬英泰氏為該院內科執務馬氏原亦滿醫大學之高才生畢業而後實習多年學識經驗兩有心得云

〇兵工廠運到生鐵

東三省兵工廠前在本溪煤鐵公司定購之生鐵第一期一千噸業已運省第二期之一千噸復於昨十日由安奉車運輸來省交兵工廠收訖云

〇興京縣匪患肅清

據政界消息省公署昨接興京縣知事電告境內前起有大股胡匪到處搶掠民不聊生當派警甲聯防痛剿匪力不支旋即潰散現下地方安堵匪患肅清云云

〇第三屠場遷移訊

市政公所現因第三屠獸場佔用地址于衛生上殊多不宜是以決定令其遷于日本鐵道口外臨家坟南地方該處坟塋已令各坟主于一星期內移出以便建設屠場即行遷移云

▲營　口▼

〇日領署遵告演操

遼瀋道日公署現接日領署函稱該國駐遼陽軍隊擬自十九至廿二等日在海蓋二縣界內試演野操請爲轉知海蓋縣知事佈告商民以免誤會疑懼等情仍道尹准函已令行各該縣查照

▲遼　陽▼

〇縣公署招開會議

遼陽縣公署頃奉到省令輸送穀草若干以備運往前綫需用是以儲縣長特於月之七日招集各士紳會議擬由鄉村分擔輸送云

▲大　連▼

〇國慶日之大遊行

十月十號中華民國成立紀念先行追悼革命先烈繼作愛國遊行茲記其各項次序如下

一　出發前各團體在西公園運動塲集中時之次序

一　覺民學校
二　中華青年會
三　大連中華工學會（沙河口）
四　中華印刷職工聯合會
五　中華增智學校
六　埠頭青年團
七　電鐵青年團
八　貧民學校
九　華商英日文補習夜校

▲蓋　平▼

〇李司令視查海防

營口警備司令李紹白氏以蓋復沿海等處業經駐有重兵及抽調臨時保甲駐防已足鞏固海防而過敵方之窺伺矣惟沿海形勢如何防兵是否敷用非親臨視查不足得眞相而資策應因於五日下午四時許携同委員傳榮杉及副官士兵等二十餘人由營來蓋下榻西門裡渠元棧內次日即赴西海一帶視察防務云

〇練軍營一部抵蓋

本邑西境濱臨渤海自奉直衝突後沿海一帶不得不駐守重兵以防直方海軍之侵襲奉當局有鑒於此特令營口練軍營鮑營長抽撥練軍百名於日昨開赴來蓋在南關停宿一宵次日即往西河口沿海一帶駐防以資鎮懾云

▲鐵　嶺▼

〇雙十節形形色色

本日爲國慶紀念日先前張監督曾面諭各界因現在時局之關係是日無須舖張嗣各界鑒於本邑對於保安上非常防範周密於是日國家大典亦可以按照每年辦理張監督因各界之請遂亦允許施行茲將本日所見聞各項拉雜錄之於左

國體祝賀　本邑上午九句鐘張監督率各界人士及各校員生均齊集於西門裡模範學校操場內公同行祝賀禮其儀式爲壹升旗奏樂貳向國旗鞠躬致敬參高呼四唱國歌五讀祝詞及演說六攝影七閉會

各界宴會　本日午時各界在西關清樂茶園宴會但宴費由入會人員自已擔任是日清樂茶園演劇以相娛樂

學生娛樂　本日中學校學生校友會排演新劇爲學生自相娛樂到場觀劇者頗爲擁擠云

〇各鄉村添設民團

本邑爲保安起見令各鄉村抽丁或僱備民團每村二十名或十五十名不等以爲防衛地方之用現聞各村業將民丁派妥正在來城購製操衣云

▲遼　源▼

〇李道尹力維治安

洮昌道尹兼戒嚴司令李友蘭氏以時局不靖誠恐奸宄藉端滋擾迭經諭令縣知事及警察所長等督飭所屬嚴查旅店盤詰行人擇要設卡辦理有日茲該道尹仍恐日久玩生以故復於八號招集縣知事張奉先警察所長王漱塵總務股員馬慶併道署各科長科員等大開會議保衛治安嚴查奸宄盤詰行人以杜奸諜而防不虞現下遼邑安謐如恒商民賴以安枕皆李道尹張縣長王所長等保衛有方云

▲哈爾濱▼

〇東鐵要人之行踪

哈埠中東鐵路督辦公所何守仁參贊於日昨晚八時搭車赴奉將接收經過一切情形報告理事長鮑貴卿將軍並請示進行諸項重要事宜云

〇各首領宴法領事

駐哈法國領事李比烈現奉本國政府命令調回本國另候任用遺席另派人接充本埠朱將軍張鎮守使蔡道尹馬總辦王處長溫處長陳局長等十五人特於八號在道尹公署爲其餞行以盡地主之誼云

〇閩粵館設消遣社

濱江三江會館茲爲聯絡三江同鄉人感情交換智識起見特在該會館內設立消遣社該同鄉諸君投暇時均得隨便到社消遣內備書報弈具等物惟遇有同鄉婚喪等事均能借此會館作臨時集會地點云

〇地畝局開參議會

東省特別區地畝管理局長張煥相玆以地租問題頗難解決故於今日（八號）在該局召集范俊夫刁子明程萬里等五參議會議以資討論進行辦法云

▲新　民▼

〇四五區胡匪猖獗

新民縣鄉鎮自防軍開拔前敵後地方股匪乘時蜂起姦淫綁掠肆行無忌鄉村男女來縣避難者不絕於途著名之匪首王訪友梁作舟壓中華等匪黨約壹百餘名本月初在四五兩區轄界任意燒殺搶掠猖獗非常六日行抵縣南廿五里大趙家屯勒捐壹萬五千元應妥七日至小趙家屯該民恐慌紛紛逃避致觸匪怒竟將該村房屋用火焚燒貳拾餘戶慘苦已極望為民牧者宜速設法拯救焉

▲西　安▼

〇梁縣長布告捷音

奉軍自興師討賊以來所有前綫軍事異常用命而賊軍望風逃竄經李景林張宗昌吳副司令等軍長督率義師攻下綏東阜新開魯以及朝陽等縣各要隘縣署迭奉張總司令電令之捷音經接次布告在案近經張旅褚團攻下淩源縣並經褚團長率隊俘虜賊軍一旅之衆獲軍用品無算梁縣長遵照電令復布告週知一般商民人等聞之皆為歡欣希望指日掃滅賊軍云

〇游擊隊剿匪凱旋

西安縣警察隊長兼游擊隊副指揮馬子和前因海龍縣朝陽鎮等處股匪猖獗經梁煥一監督溫荊山警長於九月廿八日令其率所部警察一二三等分隊長與第三區保長臧潤廷第二區長孟子云並保甲游擊隊約共一百五十餘人（均係馬隊）出發擊匪行至東豐縣境聞該股匪徒業向西南竄擾馬隊長比即前往有匪區域帶隊迎剿會誌本報於三十日早七時在開原界泉眼頭地方與股匪常山紅字等幫共約二百餘相遇適時雖有他縣之警甲皆係步隊衆有被匪打傷或死者匪仍盤據未逃是時馬隊長以匪勢仍盛必須猛擊遂奮勇直前率領游擊（合西安警甲而言）隊由該村北面衝鋒當場擊傷匪首常山擊下賍馬七匹並得匪用之九音銅號一支因匪首受傷甚重匪徒等即向東邊逃竄馬隊長率隊猛追殆至柳河縣南山城子鎮聞匪徒已逃入龍崗內山林中因該處均係山林樹木交雜山路崎嶇馬隊不能行走經警務處特派之指揮員陳朗軒令馬隊長與臧孟二區保長率西安之游擊隊回歸本縣以重地面防務馬隊長到城後前往縣署及警察所面謁梁監督與溫所長將此次率隊擊剿股匪所到之縣份地點與匪接仗之經過情形報告一切梁監督以馬隊長等及警甲人員兵士對於擊匪能實力盡職甚爲嘉許云

▲西　豐▼

〇省議員覆選揭曉

西豐縣第四屆省議員覆選區劃於西安縣月之五日東西豐三縣之當選者齊至覆選區投票及揭曉時我西豐之當選者係徐維准候補當選者楊岳宗東豐當選者姜俊廷西安當選者李仲山胡景翼二人云

〇蕭知事檢驗民團

西豐縣城廂民團正隊長方國忱副隊長王世勳自奉閻志清所長委令後即入手招募編製於月之八日報告完全成立並將全隊調集警察所院內請示點驗縣知事蕭玉泉與警察所長閻志清二氏當場檢驗深爲嘉許並演講成立民團之大意及應負之職責二小時之久始行完竣云

▲綏　中▼

〇第八旅過綏北上

鎮威軍第二軍張軍長自奉命開往邑北凌源一帶攻擊直軍以來捷電紛馳屢得勝利業經率隊節節進攻茲當局復調吉林陸軍第八旅全軍開往邑北以資援濟軍力該旅業於日昨月之六日由奉榆路西來至綏下車轉赴邑北明水塘門一帶云

〇令通用吉哈紙幣

本邑自鎮威軍第四軍司令部到綏後隨從軍隊多係吉軍以故帶有吉哈紙幣頗多在街行使各舖商因本邑向不使用該項紙幣故多有不敢收受者昨經商會開會討論結果令各舖商暫行通融行使為後定有相當辦法並張貼告白所有哈幣大洋每元按奉小洋一元九角吉林永衡官貼每百吊按奉小洋一元三角五分永衡大洋每元按奉小洋一元一角行使云

▲農　安▼

〇初選經過之情形

農安吉省議會議員第四屆初選各種手續迭詳本報該初選事務所夏所長已於十月一日遴派妥實管理員分赴鄉十區監視投票事宜限五日將票投訖務於限內一律將票箱押解回所以便當衆開箱以示大公城一區委新任警察所長鄭德馨為一區初選管理員長委一區分所長王顯廷為管理員並推舉商會長王香九孫立忱張超海劉香五朱子青等為監視員當於月之一日召集開會研究投票辦法即議妥一區中分為南北中為三段如西門外凡道南選民為南段路北選民為北段東門外亦然而城內住戶皆為中段規定一區共四個半初選額商界應得一個半僅推舉會長王香九一人被選其半額票即送歸南北中三段分得亦係感情所致比因希望被選者甚夥各持已見相持不下雖經鄭管理員長王管理員千方百計設法調解直至四晝夜僅將南北段辦有端倪始產出孫福元王子良為當選惟中段人多不讓步鄭王二公熱誠維持仍無效果迫不得已面請初選監督及所長多次最終指令按人發票復延至五晝夜始照指令所辦酌定一額選票二千一百一十一張每人應分九十五張尚稱公允聞每人所分選票皆投入中段箱二區半額亦併入中段共作成五人當選似此先難而後易雖非人力不可然仍未失大體聞鄉各區雖遵期將票箱陸續解回而五光十色笑話百出並有激起訴訟者結果如何皆難逆料姑誌以覘厥後

▲雙　城▼

〇護路軍協同出剿

駐防本邑護路軍東省陸軍第廿六混成旅自奉令開防後濱江鎮守使張司令即派陸軍第八旅五十二團第一營孫柏芳營長率隊防護守哈鐵路綫自孫營長接防伊始軍紀嚴肅公平交易保境安民不遺餘力是以閭閻安靖商民無憂可謂本邑之保障矣時屆胡匪四起孫營長深恐兵力單薄不敷剿匪之用特於前六日電請護路總司令調來步兵一營與双城原有兵力協同出發游擊必俠本境匪氛漸清該軍隊方能旋城云

▲依　蘭▼

〇旅部開防務會議

駐依陸軍九旅旅長陳玉崑自回防後即電招二四團長張佐臣四二團長路永才騎兵團長陳東山劉寶麟等開緊急會議因奉直戰事迫在眉睫而九旅防綫又與俄境毘連深恐不逞之徒藉端啓釁故會議各事以保守邊境為急務云

▲石城鎮▼

〇李監督電索票匭

六區石鎮此屆省議員初選投票因管理管員長郝恩澤違法偽造措留票證經公民于墨林等電稟蒙初選舉監督電令該員依法選舉乃該員仍置若罔聞除二日在廟設匭一鐘許餘則始終未設至三日下午四句鐘後已逾選舉法定期間郝仍避而不面公民無法當由德源長內將票匭兩個携送警區保存等情已屢誌前報茲警區奉初選監督電云小城子警區轉六區王分所長速將票匭送縣勿延云

▲慶　城▼

〇劉營長剿匪捷音

駐慶山林剿匪步兵第三營營長劉冠纓君於本月三號率隊出在慶城西北王大驟子屯地方堵擊與匪首天剛海中華黑龍江等股匪百十餘名接仗數小時打下賍馬數十匹沙魚皮全鞍一盤帶隊直向東北尾追去矣

●●▲更正　七日所載綏中新聞兩軍長親赴前綫一則內有直軍飛機逐日翱翔云云直字係奉字之誤特此更正

批　示

◎保安總司令部　（九日）

▲楊作舟　呈請拘傳兇犯王明全等訊辦由批仰另覓新証據赴法廳請求再審

◎省長公署　（九日）

▲蕭九如　呈尙其恂賴詞不撤呈懇不理由批仰海城縣查明核辦具報

▲于鴻安　呈僞造民意矇騙請行內務府秉公核辦由批仰內務府查明見覆再奪

◎財政廳　（九日）

▲王永和　呈時局不靖請緩期罰欵由批該犯迭經呈調票查驗姑准令黑山縣稅局查照辦理

◎教育廳　（九日）

▲實益英文學校校長孫祝元　呈報開學日期並送員生名册由批候派員視察覆奪

▲劉名遠　呈請發護照由批所請不准

◎實業廳　（九日）

▲潘明遠　呈遵繳測驗費由批據勘驗費大洋三十六元已如數核收

◎市政公所　（九日）

▲葛明新　呈請建築証由批姑准修築

▲潘伯龍　呈改建市房免退官道由批西界大南關大街應退讓二丈一尺南界大什字街應予免讓

▲趙長瑞　呈請建築証由批應予照准

◎清丈局　（九日）

▲張晏清　呈縣署不予執行有意袒護請飭遵判執行由批已令縣尅日執行矣

本城

●奉天行市　（十月十二日）

大麥　小麥　高粱　包米　粳米……

…

●各地電報

…五片八分七

▶奉天交易所　寄…

九月十日限鈔換金

▶奉天

足實銀每兩換小洋　現金每兩換小洋　赤金每兩換小洋　紋銀每兩換…　現銀…

本號現大洋　上海匯現銀　上海匯大洋

東三省官銀號…

秋期

志乘軼聞

簡…

一、來稿務期盡行披露惟因編輯關係有時或難免割愛務…

盛京…

行市及糧

豆油	白小豆	紅小豆	花豆	吉豆	台豆
三元六角五分	三元六角〇分	四元〇角〇分	三元五角〇分	四元二角〇分	二元四角〇分

豆子	稗子	粳子	穀子	糜子
三元〇角〇分	二元二角〇分	二元五角〇分	二元三角〇分	二元八角〇分

小米	江米	勝米	稻米	糜米	林米
三元四角〇分	五元五角〇分	三元四角〇分	七元〇角〇分	三元〇角〇分	二元二角〇分

紅貨銀塊 七二錢〇分〇　上海銀塊 二三五兩五　上海標金

金銀行市　寄最大數 十月十三日限奉換金　付低高價 一四七五 一四七〇 一四九四 一四八五

銀行市　現大洋對小洋 天津中交票每元換小洋 哈爾濱現大洋票對小洋 金票對小洋 鈔票對小洋票　三元五角〇分 二元三角〇分 二元九角〇分 二元六角〇分 二元四角〇分

天津匯大洋　北京匯大洋　關裡匯小洋　大洋券票匯本省各地不加　匯金　元角分 匯元角分

徵文

古代遺蹟

章程　一、[illegible]　二、來稿無論如何[illegible]不返還　三、著作權當歸本報　四、每行十五字七十行以下

時報社

自由論壇

◎投稿者注意　本欄歡迎投稿任憑作者對於國事及地方事宜自由發揮意見有所批評然須出諸公正平允如有意訐諆或藉以攻訐各個人者本社一概屏棄並須具眞實姓名於稿尾以杜流弊

▲說內戰　綜括吾人對於此次東南及東北之內戰約可分別爲一種意見之兩方面說明(一)未戰之前吾人希望其幸而避免(二)已戰之後吾人希望其速戰速了誠以毒人類者莫如戰而國內無意義之戰爭其毒尤甚根據外人估計今回南北軍事損失國力已在五億元以上非十年其將不能回復原狀此種數目上及時間上之估計實際是否精確茲姑不深論然循是而遐想前途之損失或更超過此種估計亦未可知時賢論述有以內戰損失比附外戰而相較立言者略謂內戰較外戰損失尤鉅對外戰爭完全損失者惟士卒軍械雖有損失尚可奪自他方勝負既決戰勝國更可向戰敗國需索種種權利以資補償若內戰則不然軍中死一兵即國家少一健兒陣地毀一砲即國家少一利器統全國以言內戰之結果無非自斲其元氣而已絕無補償之望也云云吾人前曾略論內戰之間接影響深與經濟及教育諸種企圖之意外打擊此其觀察乃恰足補充吾人欲言而未盡之含蘊耳　東北戰事一般多謂恐有持久性之潛伏東南方面乃亦無大進展足資打破往覆記述黃渡劉河間又乏若何變化如此長時期之醞釀吾人緬想槍林彈雨中之人民其將何堪(典)

▲中國戰亂與外國利害關係　我國自有清末葉以還對外關係逐漸繁雜外人之居留境內而有身家恆產者現已不下數十萬人此次內亂勃發當局鑑於近代歷史深恐外國干涉故鄭重聲明對於外僑生命財產力加維護外國亦尊重中國好意與華府協約高唱不干涉主義惟以戰期延長戰區擴大難免不損害外僑彼時外國生命財產果能嚴守其不干涉主義與否非吾人所敢知矣抑外國大都地狹人衆其人民常爲生計所迫尤以歐戰之後爲最甚是故近來列國對外發展經濟之念逐日而長且莫不以中國爲最適宜之市場也然則中國內亂延長一日即外國多受痛苦一日長此戰禍不止列國爲各自生活計勢非出於干涉不可豈獨因僑民之生命財產而已哉由是觀之當此不干涉之聲盛倡時干涉之惡種業已胎結至此胎是否產生和平抑或釀成列國間之軋轢種世界第二大戰之因使四萬萬同胞永無抬頭之日未可預料也果爾則軍閥之罪豈勝誅乎(順)

東三省雜報

△奉　天▽

住店取保

省城戒嚴司令陳介卿于瀋川爲預防奸宄潛伏破壞治安特于九日傳令城關大小客店凡留住客均須取保否則不准收留其形跡可疑該店等不得藉口無保不收應爲留住秘報就近軍警憲等檢查並于同日布告週知云

取締騎車

省會警察廳長陶景濬以城關騎自行車者每多夜不燃燈行不按鈴兩人共騎技術不精等則橫行於通衢時常肇禍若不嚴加取締殊與交通治安有礙乃于九日飭令各署禁止以上行爲並同日布告週知不得故犯干咎云

新兵到省

當道爲補充缺額積極招募新兵茲又於十日由安東鳳凰城等處招得新兵五百九十五名率領來省分居於西南關各店當於日內運赴前線云

購到馬匹

當局以奉直戰爭需用馬匹前曾派員赴蒙古各地購買茲已購得二百五十餘匹於昨十日運輸到省不日即行轉送戰地應用云

保釋疑犯

戒嚴司令部日前捕獲之嫌疑犯史二臣屢經審訊毫無破綻茲經其友人田文山等以確係正人共同具保呈請開釋戒嚴陳司令當即准予釋放云

棉花暢銷

小北關永和慶商號日前向大西門裡世合公北胡同新泰店所購之棉花八萬餘斤轉瞬售盡續向該店訂購八萬斤該店執事孫毅臣即行派人赴西城收買已於昨(十日)日運奉棉花之暢銷已可見矣

訴訟減少

地方廳近日以來民刑訴訟大爲減少訟費一項每日減收半數此爲新案至於舊案亦覺減少蓋原兩造多以從戎爲理由呈請暫緩開庭對質云

捕獲煙販

昨十日下午二時十間房馬鐵車上憲兵警察檢驗之際適一客人行色倉惶詳加搜翻果在腰間翻得煙土若干當即帶赴六署懲辦以儆效尤云

偷車被販

昨(十日)下午有小偸劉正平由東邊門外偸來自得車一輛進城轉賣不意兵工廠某甲管見尾隨其後追至東華門報告該處警所即將該偸兒捕獲究辦云

棉花失火

有王某者推車在西門臉半分利對門處賣棉花昨十日午間不知何來火種將棉花燒着圍然一陣殃及全車緊行撲救終難奏效最後直至全部燒盡始行了結云

拿獲女賊

有著名女賊李氏日前赴財廳李稽查院內聲言有傭老媼的莫有時屋內無人應聲潛入其室並無一人遂將皮箱揭開盜取茶葉兩瓶紙幣五十元適主人由外歸來急將紙洋匿於箱內主人見其偸竊乃出門喊警察前來當將女賊拘捕送廳罰辦云

淫婦自盡

大西關熱鬧街後胡同住戶賈翔閣之妻某氏双十年華稍有姿色因與德立宏絲房櫃夥某甲勾達成姦賈初以二人不在家中遽作無理打算不問不意該淫夫淫婦色胆包天後在賈家私會被賈撞遇當將二人暴打一頓其妻某氏羞憤難當竟自吞服鴉片斃命現經地方廳將賈某及姦夫一併帶廳究訊結果如何俟訪再誌

△營　口▽

捕獲嫌疑

縣公署現自田莊台警區送到嫌疑犯二名據聞該二犯係二界溝被捕據該犯云自洮南出行至此及觀其形跡毫無涉足千里之狀供稱李姓滄洲籍營台二地尙有親友因何而來則無目的送縣究訊供詞如前是以陳知事對該二人頗爲注意

△遼　陽▽

金融平穩

本邑自秋令時局不靜金融暴漲人心恐惶之至近數日來金融頗漸平穩現洋金票均稍跌落向者小洋換現洋每元兩元五角有奇今者落兩元二角矣小洋兌金票前者每元需兩元今者一元七角矣金融既漸平穩而一般人心亦不似前者之恐惶云

學校旅行

邑內各校每年春秋均有旅行之舉以發揚學生之精神故當此秋季天高氣爽之際各校均出城旅行縣立第七小學亦於夏曆月之十日旅行首由學生步伐不紊衣冠整齊頗有尙武之精神云

成衣忙碌

近日天氣較涼單夾之衣已在淘汰之例而棉衣尙爲而軍隊兵士在前線担攻守重任尤宜先飽暖其身是以特令被服廠趕速製做棉衣以便應用奈衣服既多用之尤急一時未免難成故特派員來遼招邑內各成衣局工做而本邑各成衣局遂因之大爲忙碌云

△安　東▽

兇犯就縛

本埠新市街鎮江山公園內日商氷水店谷川氏處有傭人李忠仁與其弟李忠義前於九月十二日夜間兄弟二人被人勒斃等情業誌本報日警署因事關人命重案曾派刑事數名各處偵查至今未能捉獲正犯不料於月之二日午前二時許鎮江山派出所日警勝吉氏現因地面吃緊每夜加慎邏巡突見一人步進該所而帶惶恐行跡可疑該日警因夜靜人稀其來有因仔細盤詰問伊何事此人言語支離日警因事有可疑即帶署嚴訊未悉何故該人自述前事言姓王名倬海素以放牌爲業今夏由長白來安因花費過鉅突起不良時常窃取九月間曾在鎮江山氷水店有心行窃偶被李某兄弟知曉大呼有賊因一時情急致將伊等弟兄用皮帶双双勒斃從腰間搜去金票一元二角手巾一條携逃赴鄉間日久擬遠遁無資復來安欲操舊業未悉是日身不由己信步遊此以致被獲云云可見天網恢恢疎而不漏矣

誤蹈苦海

本埠八道溝住戶姜明山之女因姦潛逃等情業誌前報該姜某因名譽攸關四處偵訪至今未獲業已息念不尋不料於月之十日有其友人張某自哈爾濱來安到姜處面述一切言少女現在哈埠某二等妓館搭住見伊之時面述苦狀自言八月間被其左鄰馮某誘引來哈已受朦朧以致質於該妓館身價大洋四百元馮某得欵已逃拋伊一人在此每日迎新送舊操肉皮生涯青樓之苦今始知矣現已悔過云云姜某得此傳耗帶金赴哈未悉能否贖回此女云

△蓋　平▽

取銷當選

本邑初選當選名額四十九人前經榜示宣布等情業誌報端惟選舉章程有現任小學教職限止其當選權之規定本屆當選各員宣示後經王初選監督查出有現任小學教職者李建倫秦錫珍孫永智三名不合章程當即函知教育公所查明取銷其當選資格照章以候補當選人得票較多者按次補入並即通知候補人馮慶欄溫化春馮作霖三人知照云

攔路行劫

邑東大巴嶺爲東西往來要道月之一日早六時許有某村農人王某挑雞蛋一筐赴城出賣正行嶺巔無人之際突有一人手執木棍攔路行劫當將王某腰帶小票一元餘翻去即沿嶺道向東竄去王某驚嚇半晌始能言語奔赴左近人家聲喊追行人羣集賊人早已無踪王某祇得自認晦氣而已

庸醫判罪

有庸醫郭憲周者係邑南瓦坊店人今夏該處附近趙姓之子腿部患生惡疽赴大連南滿醫院療治經該院診察推却不治旋經人介紹郭某聲稱包治管好即予施割敷藥瞬逾多日不惟未愈反至一命嗚呼趙某痛子情切即以庸醫殺人情形控訴到縣昨經法廳研訊結果實屬故意殺人當判以十月徒刑復以未經許可而私自營業又判處罰金百元即日分別執行云

禁放炸炮

各處向例凡有婚喪及商號開業等事均燃放炸炮以資娛樂在平時爲之已屬耗財無益況值時局不靖人心惶恐嚴令禁止最爲適當本邑王縣長有鑒及此日昨特出諭示凡商民遇有以上等事概不准燃放炸炮以定人心而免驚擾倘有故違或被舉發者定予嚴懲不貸云

△蘇家屯▽

誘姦客婦

本街新來店日前住有林姓夫婦二人在該店住半月之久該林某在鐵道傭工只遺伊妻金氏在店年二十五六歲貌僅中資店東心懷不良垂涎多日近來店主百般挑誘種種醜態不堪言狀而該婦未允店主心仍未死欲施强迫手段該婦將夫找回店中述及此事其夫將妻扭住動毆後經房東聞知勸止繼與双方調處完結贖如此店東何人再敢携眷而來

△本　溪▽

稅員易委

本邑稅捐局委員張樹春君任差以來已有數月今忽被上峯調任所遺一席經總局委黃蔚滋君來縣接充於月之七日到差視事

盜犯正法

縣公署茲奉省令于日昨九日午前早七時由監內提出盜犯韓鴨子一名驗明正身防警綁赴後石溝刑場槍斃示衆矣

△鐵　嶺▽

區長盡職

邑東大甸子村區長黃紫宸君任職以來頗能盡職久爲各界所贊許近日該區長復鑒於開界八家鎮胡匪之擾害該區內居民頗形恐惶乃不憚跋涉之勞躬赴各村撫慰以安民心且因時際戒嚴之中對於偵查奸宄尤不遺餘力是以該區內宵小歛跡人心平穩云

邀到名伶

本邑清樂茶園爲發達營業計對於該園角色特別揀選以故該園戲劇均頗精采而顧曲者甚形踴躍茲於日前復由外埠聘到著名角色渤海居士齊唱工均甚可觀日前五號曾演珠蓮寨一劇頗爲一般顧曲家所歡迎云

△開　原▽

新兵過境

鎮威軍總司令部前令按縣徵兵送編本邑徵兵業已足額至於梨樹昌圖等縣均經徵兵完竣紛紛送省經過開原城內寓各旅店信宿而去

自傷誣控

縣公署前奉省憲命令肴令開原全境徵兵三百送省編練查八寶屯應攤兵額一名遂即用欵僱兵至於兵費當經會議妥協按照地畝分配負担獨高雲峰者木係無賴家無恒產越俎干涉主張按照門戶攤欵衆未允從不料高雲峰老羞成怒遂自將頭部微傷返誣村長劉雲章逞兇動毆捏詞控告矣

△郭家店▽

巡捕互調

本驛日警察派出所巡捕趙振山自到差數月對於地面查禁烟賭非常嚴緊近經公主嶺署長將其調往公主嶺遺缺聞已委徐巡捕前來接替云

局員轉任

本驛稅捐局委員高敬民到差年餘對於稅務非常謹愼日前五號奉上峯諭令將高委員調往他處所遺一席不知委何人接替云

△遼　源▽

驢咬幼童

昨八號有農人孫富街北好力保屯人因其自養之驢近日有病拉至中街隆興玉斜對過福意堂醫治適値李姓八齡幼童經過其地被驢咬住當經商警及多人督兒急以棍擊之驢始放口經衆看視李童腿部受傷令孫某與李童奉票一元以作醫藥之資李童始持票而去

△洮　南▽

請領子彈

洮南縣警務所行政股員魏華甫氏奉江所長之命於十月初旬搭四洮火車晉省面見當道報告防務僉領子彈以備剿匪之用公事完畢不久即行返洮矣

△西　豐▽

擊匪獲勝

西豐警察第五區區官兼暫編警甲游擊隊總隊長王俊山氏前因老婆溝一帶竄來大股胡匪三百餘名本縣全境各警甲均被調往剿九月三十日王俊山區官率同副隊長徐有年帶隊六十名尾追於開原界泉眼頭街與匪首常山相攻擊三句鐘之久保甲所長陳秋賓督隊亦到匪勢不支相率潛逃被王區官打下賊馬一匹抬槍兩顆馬加什一套灰色軍衣二套包裹物件若干胡匪傷亡十數名匪首見勢不支率衆羽潰竄王區官檢點賊物帶隊回城向縣署報告一切深蒙縣知事蕭玉泉氏之嘉奬云

槍斃要犯

西豐縣知事蕭玉泉氏於上月間據警察第四區區官沙敬武送來劉振東孫玉林王鳳林王魁武李子玉等五名因冒充某旅軍官持僞造護照及僞兵等在楊家店抓車詐洋百元詢明屬押縣知事已將此案電禀保安總司令部請示辦法七日奉到回電立予槍決縣知事除將假逃兵李子玉仍押外當將該四犯提出驗明正身綁赴刑塲槍斃示衆矣

△新台子▽

區長得人

驛西鐵嶺縣鮑家崗子第五區區長孫隆武君精明幹練智謀兼全從公謹愼任事勤能案無積牘人無怨言似此克盡厥職實鐵界區長中之錚錚者也

△榆樹縣▽

奉令徵車

自奉備戰以來檢邑中除軍隊開拔外尙無何等徵求今長蕊署接到省電飭縣長由民間徵大車六十輛卸往長春以候軍事撥用大約此令一出而鄉間又添一番驚擾矣

遊興頓減

城內各校約定結成大隊於今日旅行所至地點則指定城東之河套一帶(距城十里有意夏開治之稻田)不意自早晨即陰雨不止路途泥濘竟將一般興致勃勃之學生徒事預備是亦天公之不作美也

△依　蘭▽

禁著軍服

依境警察保甲商團等之兵率著灰色軍衣即稅局巡差銀行護勇亦係陸軍服裝甚至用馬弁之肩章以壯外觀現奉省署訓令除陸軍以外不得著灰色軍衣故商團改用藍軍衣警察保甲夏用土色冬用黑色其餘各機關之護勇雖無若何規定然決不能再著灰色軍衣云

△石城鎮▽

恢復附團

六區附團前因改編保衛隊故而取消茲警區奉到上令大致謂當此時局不靖軍隊開拔地方防務空虛仰將附團重行招集以防匪患而安人心分所長王百昌刻正遵令辦理諒不日即可就緒矣

不愧良醫

近年石鎮懸壺問世者實繁有徒然能不庸醫殺人者鮮矣惟東街中醫劉秀峰張翔九二君幼業岐黃素有心得自奉移石以來病者求診着手成春且該二氏品行端方志在濟世關於醫藥費當不多索貧不取資故各界皆贊許焉

祝融肆虐

本鎮東小八號富紳谷崇一家道殷實財雄一方忽於十月九號下午一點鐘不知何故由屋中起火將住宅燒燬三間半內中大槍數桿子彈萬粒大洋衣服金銀器皿等共付一炬聞損失之鉅不下百餘萬吊

△樂安鎮▽

籌備自衛

値此奉直戰事重開商民恐慌若非設法自衛殊不足以衛地面茲警察第六區區官付葆琛有鑒及斯特與農商兩會迭次討論當經該會等特開全體會議議決舉辦團防招募兵丁八十名并在各要隘修築砲台十個內中修壘土坑以期派兵駐守至該兵所用槍械均稱完備現已次第舉辦妥協惟該團之保董及排長等現正在人選之際以伏物色得當再爲續誌

卡長被撤

鎮街稅捐分卡主任閆文序前因舞弊多端已經敗露業經該局局長將伊撤換云

△額　穆▽

七連接防

東三省陸軍步兵第七團第二營營長李青山氏赴張廣才嶺驗看防所已誌前報茲經驗得張廣才嶺一處山高地險關係最要返防後即派第七連潘鳳林連長率全連於日昨六號拔防往駐聞該防所設於嶺根底即前十旅三十一團第一營二連所住舊址其院落已荒經數月須復修葺始可安全云

巡警野蠻

駐邑陸軍第二營五六八等連業經接防惟第七連在敦邑候令待調乃於日前三號始行抵額因官店住居不下該店執事楊某援例報請第一區派兵爲之尋店詐將安置就緒惟不知因何楊某回行竟被該區警士羣出將楊某由街拖至區所院內飽以老拳打得頭青脖腫幸經好事者解圍得免查警察原以保安爲宗旨乎和平何該警士等竟野蠻若此莫非該警官者素失教練歟

△穆　稜▽

保衛治安

駐防穆站補充團三營長佟星橋氏近因地方不靖各處胡匪蠢動爲防範未然起見該營長於月八號假商務會討論地面維持治安辦法是日業已與商民兩團代表共同防衛辦法於下該營十連但任鐵路大橋及東北各山口十一連護西山各要路十二連把守西南山及南路各道口商民兩團護守街內各炮樓稽查處担任巡查各伙房小店及各巷口噫本站此等防衛地方之人民可高枕無憂矣

舉定保董

穆稜縣前任保董張某業已被撤現經地面農民共舉曹萬清爲穆縣保董查曹萬清前充吉林三旅一團二營八連長駐防穆縣至各處剿匪不遺餘力各處之匪聞曹之名無不膽寒數年之內將穆密東寗三縣之匪均經剿盡遂提陞該營之副官未逾一年陞本團之教練後該團移防曹君請假回穆務農數年近因地面不靖並兼張保董年逾七十不能率兵剿匪故此各農民共舉該氏此後穆縣之匪患可無慮矣

△帽兒山▽

營長佈防

現因奉直開火前方緊急而後方防務尤宜鞏固本站駐方十八旅補充營長劉君煜東昨稟承旅長張召棠氏之命令乃招集本站鐵路及鄉特兩警商會保衛團到營部開一防務會議劃界防守以專責成庶免疏虞本街西頭防務歸營副官吳文祿鄉警九區賈巡官擔任街東頭防務歸第一連連長田兆會特警黃巡官擔任本站防務則歸劉營長自己並協同景山劉際時三人白天則訓練士兵入夜則分別協助保衛齊團總則爲預備隊以便有警臨時接應商會則維持街內之治安佈置既周密勤務又甚嚴若劉君者誠帽站商民之福星也

稅務起色

本站稅捐局長孫靜軒係奉天海城縣人歷充奉吉各省稅差堪稱熟手自到本站以來對於稅收非常認眞明察如神尤能纖毫不苟對於商民諄諄開導和平下氣實不愧爲道德君子於是輪捐躋躍莫不稱便云

△克　山▽

清鄉併戶

克邑乃甫闢縣分城處東荒與山林毗近地界之戶均星羅棋布一旦突遇匪警力多不敵受匪患者到處皆是縣監督爲清鄉計令窒地併戶以期守望相助庶不至受胡匪之蹂躪云

私塾林立

本縣城裏除官立男校三處女校一處外其餘私塾不下二十餘處內中執教鞭者文理通順者固不乏人而冬烘頭腦僅識之無者亦所在多有教育當局宜予甄別不使貽誤青年則幸甚矣

甄別醫生

縣立醫學研究會正會長許恕亭自去歲接辦會務以來整頓會務不遺餘力故於九月二十日招集城鄉醫生呈請縣署派員考試是日到塲者八十四人間錄取者四十二人名落孫山之外者令其研究三月以免庸醫害人似此辦法識於人道大有裨益焉

△呼　蘭▽

戲園開幕

本邑桂僊茶園自去秋閉幕以後至今經年市面甚爲蕭條昨有張喜亭者請准官廳邀到多數角色擇日開演吾人聞此信息不禁爲市面前途一賀近年戲園屢起屢仆並無延長者查其原因皆受地方流氓所踩躪終日三五結黨任意擁座觀看及至賣票則橫眉立目不日某機關人員即云某勢力家是伊親戚賣票者亦莫可如何截直說罷就是穿個大布衫就不給戲價因此誰也不堪此賠累今相繼歇業茲該社成立伊始望官廳加以維持凡各機關人員另立官席如有流氓無賴看白戲者宜嚴加取締云

△拜　泉▽

匪首正法

本邑東邊剿匪總司令騎兵第二旅前駐克山縣第十九李團長捕獲匪首律名閣綽號名山經總部堂訊該犯供認搶掠不諱於廿八日早八點鐘奉命提出驗明正身易副官長帶隊押赴西門外刑塲槍斃示衆矣

稅務起色

本邑徵收局長武志昂氏經驗宏富幹練有爲自到任以來大加整頓潔己奉公現下新糧上市該局長誠恐巡差舞弊督飭李耀東等員巡稽查不遺餘力以免偷漏而裕國稅云

△舒　蘭▽

討債興毆

縣署田賦處主任董正然於月之七日下午往郵政局向局長李漢卿討債因有糾葛致起衝突互相動武該局長以攪鬧郵務即赴縣署報告當經高監督飭將董主任帶押聽候查辦聞以債務係因賭債者此說不知確否究竟孰是孰非訪明再誌

△甜草崗▽

牧馬被窃

北三道街住戶郭某家畜牧馬數匹於昨晚(六日)突來窃賊乘人睡熟竊去牧馬兩匹後經郭某察覺賊去已久現正着人四出尋覓併報告各警區嚴加查緝終未見踪影將來能否覓得殊難逆料云

居間疏通

本欄投稿須具別名然必須另具眞實姓名住址加蓋名章否則無論事實如何概不揭載

◎質問之部◎

▲營口水產學校韓宗愈先生鑒閣九號報刊新詩署名知係前七年之同學舊友也往事追尋不禁想慕本擬直函通訊藉述別來情况纔思天下姓名常有雷同究竟是否吾友又不免由信轉疑爲此特假疏通欄一問閣下是否曾在西大廟南兩等學校肄業此後曾又轉入實業與鄙人是否相識望乞見示以便證明而通欵曲(營口毓大行于啓華敬問)

▲上海天蟾路西市瑞華公司大鑒於陰曆八月二日郵去現大洋十九元購紫光電波自療機一只迄今月餘尚未寄來又昨連達數函屢無賜復請貴公司見報速爲寄來爲盼(奉天懷德購貨人詢)

◎司答之部◎

▲商民一份子鑒今閱盛京時報居間疏通欄內載有閣下質問敝分號對於匯欵有積押事一節業經領悉但敝分號每日所收匯欵關乎新式簿記手續繁襍遇有忙時難免稍有等候若照閣下所說每份即得候三四點鐘之時本號每日所收不下數十份之多若按三四時一份計之恐怕一天連五份也收不上不過此後敝分號細心研究愈速愈妙以便商民耳不週之處仍希見諒是荷特此奉聞(駐鐵東三省官銀號啓)

入事通訊

▼字數不得逾四十二字　▼括弧空格亦照字計算　▼回答由本人直接郵遞

◎王鳳鳴子岐劉德純精一王育英一民一兄鑒潘水拜別數載不詳居止祈賜知興京縣教育公所轉孫繩先啓

◎張俊選字傑三弟鑒別來一載未通函候甚念不悉刻在何處供職望乞示知(夢替于啓華自營口上)

◎陳明塾先生鑒刻有要事煩商行踪何處請速示下爲要(卞宗孟啓)

◎楊際雲如弟鑒屢書罔答悶想極矣訊隆昌店知昨歸旌被梗復東現寓何所示由興隆店艾家館轉王聯芳

◎張乃勳兄鑒前垂訊恨未見適由津返友告知感甚弟栖皇風塵本無堪告慰屢注也遲覆歉歉(曹荊璞鞠)

◎趙郡三仁弟鑒自錦揖別倏忽八年不知弟在曹州或在京津祈賜知爲盼(棉縣執法處步兵連張雲程上)

◎劉盤書仁弟鑒數年未晤念甚不知弟現在何處作事祈示知(奉天城西老邊高小校常鴻階啓)

◎趙永生如弟鑒自西豐中學別後年餘無音現作何事乞函示是盼(黑龍江法政專門學校陳德粹啓)

◎王漢臣兄鑒前呈小草迄今月餘未接來書念念現駐防於防山鎮否或開何處告知甚念(開原驛蕭愷元)

◎楊金鐸弟鑒近緣無事故未通候抱歉現弟駐防猶於密山縣否有暇速函告知深念(開原驛蕭愷元啓)

◎胡維禮潤身兄鑒自遼春第二警署相別時以函尋未覆現居何處何職急賜知(駐磐石機關槍連鄒曜臨)

◎曹鏡鑑卿如兄鑒自撫園部相別時以函尋未見示覆不悉何職何處示信爲盼磐石廿旅機關槍連鄒曜臨

◎同江韓廷貴弟鑒自奉教導隊相別迄今音信鮮通現居何處何差祈賜知營口駐廿旅機關槍連戴秀璋

◎尚云閣弟鑒自濶握別數載音信鮮通不悉現在何處祈見即覆是盼駐磐石廿旅機關槍連(鉄奎恒)

社會瑣聞

小姨替姊出嫁 (北京)

朝陽門內南小街住戶王文禮之子玉青經鄉人張二奶奶爲媒說妥安定門外小關住戶于姓女爲妻年十九歲使彩禮洋二十元定於舊曆本月初七爲迎娶之日昨王文禮以婚期已屆即遣人往于姓送信及至女家長女已逃跑無踪文禮以諸事均已辦妥以該媒人夥同指女騙財竟將呈訴當有人出爲調停將次女十六歲許與王姓爲媳現雙方正在磋商中云

▲熊羆之士百獸率舞 (直隸)

統一通信社消息云連日直軍增兵榆關曾由京奉車載赴前方猿猴及狗熊等獸類甚多據聞軍界中言該項猴熊爲數不下千餘頭係吳總司令在洛陽所豢養者曾經技師教練甚久嫻於『偵諜』『搜索』『探險』及『報警』等項技術此次因恐敵方埋有地雷外並善用爲防備野熊除能刨掘地雷外並善於衝鋒等事在山道作戰尤爲得力此外馮軍(玉祥)並有多數探犬及郵報鴿携往前線云云

冠蓋往來

▲楊振春(總司令部顧問)九日去錦
▲周書銘(第一補充團長)九日去山海關
▲張永龍(砲四團二營連長)十日去朝陽
▲王樹勳(三旅野戰病院副官)十日帶傷兵十七名來奉
▲奉軍傷兵一百零七名十日由山海關來奉入東北醫院
▲東三省陸軍講武堂畢業李建勳帶新募兵七十四名十一日早由公主嶺來奉
▲柚原完藏(駐遼陽第六師團長)十一日早來奉
▲恩田農學博士十一日早來奉
▲王九齡(雲南省財政司司長)十日午後一時由安奉綫快車來奉
▲閻廷瑞(吉黑榷運局長)十日晚來奉

來函照登

盛京時報編輯主任台鑒敬啓者前讀九月間貴報東三省要聞欄內登載省座派本年新考取之高等文官鄭鐵楠氏爲北鎮縣第二科科長拔閱之下長甫論回盤山縣敝人自在省領憑後即局勝驗駿仍當承審作爲練習從未晉省乃貴報無端載此事宜想係傳聞之誤特此專函請貴報予以更正以昭核實而此即請著祺　奉天第二屆高等文官現任盤山縣承審員鄭鐵楠啓

199

奉天萬芝堂參茸莊

太醫院宋醫立案發給執照特製各種藥品列左本堂宋醫子岐孔醫益忱應症特此週知

參茸補腎丸

此藥專治男子先天不足後天虧損少年破身太早房勞過度腎虛腎寒精冷如冰不能種子陽痿不興興而不久夢遺滑精腦髓空乏腰痛耳鳴精神短少自汗骨蒸以及婦女經脈不調赤白帶下下元虛冷久不孕育等症服此藥添精種子壯陽補腎大有奇功每匣兩元每六匣拾元

立止咳嗽藥

專治男女老幼諸般咳嗽不論年深日久虛損勞傷咳嗽吐血痰中帶血傷力咳嗽肺虛痰喘睡臥不安飲食少進內傷外感肺經不清此藥善能止咳定喘養血清痰能補能和能清能散管保去根永不再犯立見功效每付價洋四角五付一元八角十付參元五角

宋氏救喉散 專治喉症喉鵝單雙乳蛾喉癰喉痧喉風等症吹之立效每大瓶一元小瓶五角

開胃止痛丸 專治男婦心胃疼痛胸膈膨脹飲食無味嘔吐惡心等症服之其效每付三角五付一元十付二元六角

調經種子丹 專治婦女經血不調氣滯血瘀少時常腹痛崩漏帶下咳嗽盜汗腰疼腿軟心跳服之調經每大匣二元四角中匣一元二

虎骨熊油膏 專貼左癱右瘓週身麻木筋骨疼痛能舒筋活血每大張八角小張四角本堂虎骨酒最

神效虎骨藥酒 專治腰腿疼痛手足麻木半身不遂五勞七傷服此酒神效每大桶三元中桶一元五角

保胎健母丸 專治婦人患墜胎者或一次二次者或受孕之後丸萬勿墜胎之患誠爲保胎之良藥每大匣一元六角小匣八角

雙合化痞膏 專貼男婦諸般積聚心胃疼痛胸膈滿脹氣逆不舒痞疾遺精疝氣腰腿手足麻木小兒疳積痞塊氣痛脫肛腹疼痛常貼此膏化痞消積速效每份四角

牛黃上清丸 專治諸般火熱咽喉上攻頭暈言語紊亂或偏正頭痛不語等症服之神效每大盒一元二角小盒六角

琥珀逐淋丸 專治五淋白濁小便刺痛沾染花柳魚口便毒毛口鼻腐爛等症服之淸淋解毒髮脫疏利下元調暢水道每包五角止痛消腫

麝香解毒膏 專貼無名腫毒乳癰疔毒惡瘡疥癬鼠瘡發背對口痰核瘰癧無不效驗每包價洋六角

麝香黑鉛散 專治諸般瘡症疼痛難忍急上此藥無不效驗大瓶一元小瓶五角

三黃寶蠟丸 主治跌打損傷消腫止痛服此丸有起死回生之力每付四角

本舖開設奉天大西關萬芝堂謹啓 中國電話一一四三號

本堂此藥各省城均有雜貨舖代理外埠函購郵費自備

◎哈爾濱道外十五道街◎ ◎韓奇峯大藥房總發行◎

竊以天道化生萬物重賴坤成〇男兒志在四方尤須內助〇同甘獨苦即是月月行經〇癸水動期必得日日謹慎〇經行未盡須防六慾七情〇胎前產後更要注意〇倘或不慎關係性命〇風邪濕血熱何止〇寒凝經閉不通〇憂傷脾飲食少進〇怨損肝胸膈膨悶 色氣不正成塊或者腰腿腹疼〇偶被驚思所致發熱心忙心跳〇稍一虛火上返口乾頭迷頭暈〇輕者不能孕育〇重則轉成癆病〇日久氣血虛弱白帶隨之發生〇治法若不應手年月不離身〇患者速服此藥〇身體強健精神〇可謂救世寶筏〇服之立杆見影〇名爲婦女聖藥白帶片〇又蒙各大醫學士贊成〇風行各省縣遠近均馳名白帶片〇（功効）〇專治走白帶下等症經血不調治〇婚久不孕育小產數胎有効（主治）頭迷頭暈〇心忙心跳膨悶〇各種癆病〇午後發燒氣虛咳嗽〇白帶過多久不受孕小產數胎經血不調赶前錯後〇腰腿腹疼或由淋病而得〇如服白帶片〇百病俱消藥性和平功効偉大眞婦女科中之聖葯也〇每盒大洋一元五角半打七元五角

東三省代理店

法庫 雙城 大賓縣 通河縣 吉林 吉林 吉林 長春 長春 長春 瓦房店 鐵嶺
永仁德衛中順天世中泰天天仁 生西 西和 生興 義益德 育合術 德堂厚房房堂房堂盛堂
營口 大連 大連 大連 鐵嶺 開原 四平街 公主嶺 海城 遼陽
中西西華華天福天三德發 西閣天泰西 和增合德祥合和 和廣 堂福公堂厚盛義房房堂房
蓋平 千金寨 鐵嶺 阿城 蘭西 安達 洮南 遼源 江省 綏化 呼蘭 巴彥
盛慶泰昌春慶和泰慶德永世中萬德東德華錦信 英 和 藥 書局隆房盛堂仁會堂房永生興義
海倫 鳳凰城 大石橋 八面城 錦州 綏中 義縣 金州 本溪 熊岳 安寧 海拉爾 拜泉
久大德聚福大東志春新永洪華 義 昌 逢祥慶和增金和 和泰生春照 藥 相 長同祥生號房盛興堂房館

●無處購買函購將款由郵滙至哈爾濱道外十五道街韓奇峯藥房

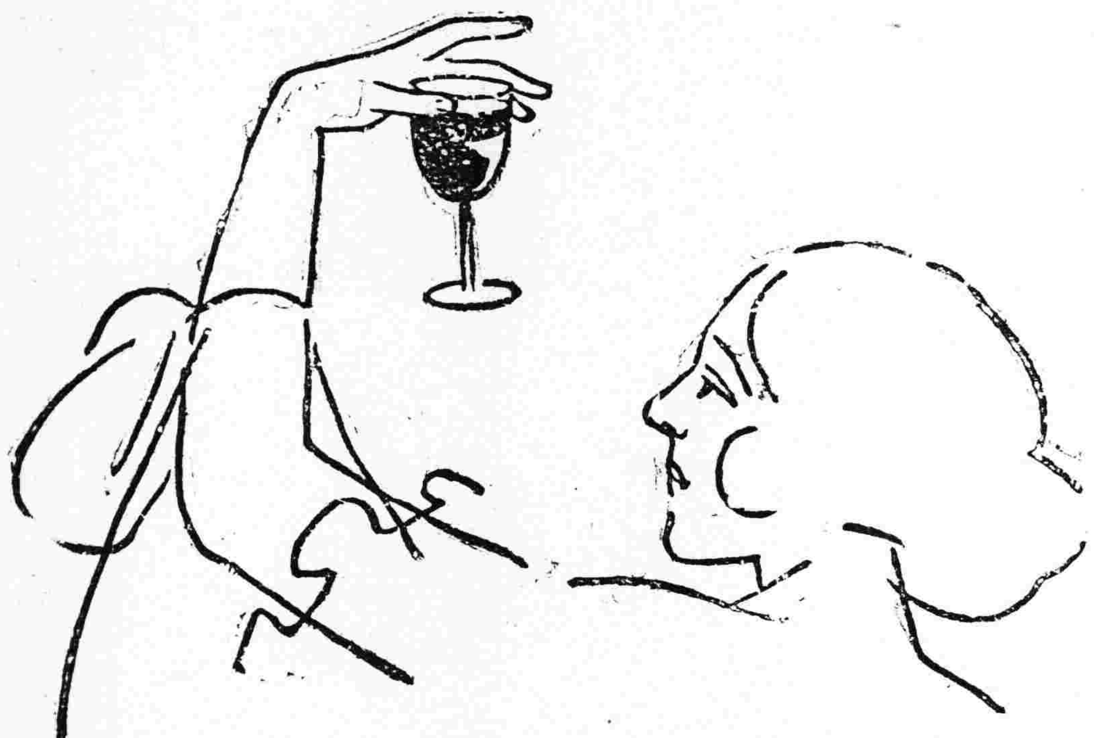

赤玉牌葡萄酒

近年中外各食堂呼飲赤玉牌葡萄酒之紳士淑女頗不乏人此亦國民保健上最可慶幸之現象也 赤玉牌葡萄酒即經一般如此之實際的愛用亦現代生活上之一大進步也

奉天 市政公所化驗有效特准銷售

李氏眞正人人樂仙膏

●本堂忠告戀人患不生產病服藥妄費金錢誤病不愈貼仙膏有效

夫女子以血爲主而血隨氣行血氣既充盛二七而天癸至倘氣凝血滯月事不下以時則百病叢生治婦女病調經宜先理氣也經云天寒地凍水凝成冰言月經少而後期天暑地熱經水沸騰謂其多而錯前致阜不及則卑監喻癥瘕崩漏之症或赤白帶下陰寒久不受孕等症此膏對與男女內外二科病瘡小兒痞癖等症貼用立見功效保病痊癒貼各症有詳細方單函索即寄

●久不生產 ●乾血癆症 ●行經趕前 ●行經錢後
●經血不調 ●久患小產 ●崩漏滴瀝 ●行經腹痛
●腹內瘀漿 ●魚口便毒 ●赤白帶下 ●各種鼠瘡
●各種瘰癧 ●破者貼愈 ●腫者貼消

定價現大洋大貼六元中三元小貳元一元加料大貼十二元

熊虎鹿三腎丸

此丸補腎益氣和血壯腎水藏水含陽化生內主呼吸外爲衛氣生腎爲先天之根故男子十六陽精至二十三歲精成因積成習貫幼年結婚破身早致成氣血兩虧身體虛弱等症故醫製成之多用補藥腎大益髓填精氣補血補腎之聖品也此丸四季可服不燥不熱和人之體男女可服有詳細方單函索即寄服此丸一月身體較前加重六磅

●男子虛弱 ●夢遺滑精 ●見色滑精 ●陽萎不舉
●舉而不堅 ●交媾早洩 ●精淸精冷 ●不能種子
●身體瘦弱 ●頭暈目眩 ●精神不振 ●五淋白濁
●五勞七傷 ●咳嗽吐痰 ●痰喘吐血 ●腰腿疼痛
◎胃病肚痛 ◎腹脹膨悶

價目大洋一瓶一元二角打十二元函購洋交郵局匯下原班回件一瓶加郵費一角半打三角匯兌不通郵票代價

婦女白帶仙丹

主治 ●經血不調 ●行經往前 ●白帶肚痛 ●婦人閉經 ●肚腹疼痛 ●血寒錯後 ●子宮寒冷 ●久不生產 ●因毒小產 ●胸腹少食

以上各症無論如何雜治者用白帶丸一丸至十日夜婦人肚內瘀寒病塊保准下至十四日夜婦人肚內瘀血保准下孕下月安胎受孕產兒無病婦人不產不亦自誤白帶仙丹一付定價大洋二元減價一半一月價限函購回件

哈爾濱道外五道街口眞正福壽堂總經售

大力强腎丸

服此丸一月身體較前加重六磅特有奇效

此丸大補元氣立足精神無論老年少年所患陰虛陽萎之症多年不愈速服此丸俟其藥性達到舊發陽道蘊蓄丹田陰陽鼓盪琴瑟調和復能壯筋骨補氣血添精鎮髓返老還童常服此丸雖夜禦數女精神不倦不愧扶陽之秘寶補身之良藥也

●先天不足 ●後天戕伐 ●命門火衰 ●水火不濟
●色慾過度 ●腰膝酸痛 ●下元虛弱 ●夢遺滑精
●年老氣弱 ●陽萎不舉 ●情竇早開 ●陽莖短小
●交媾不歡 ●臨房畏縮 ●精竅不固 ●交不耐久
●久不受孕 ●氣血兩虧 ●精神恍惚 ●腰腿疼痛

定價現大洋一瓶一元五角打十五元謹防假冒

痔瘡除根藥

專治遠年近日內外痔瘡痔漏生管大便下血長流毒水奇癢脫肛臟毒等症輕者二瓶重者服三瓶保管去根定價大洋一瓶一元打十元

止嗽固肺丸

專治癆傷咳嗽吐痰吐血肺病咳嗽痰喘等症服藥咳嗽立止保去根每付一角

張金茹肖像 登報鳴謝良醫 人人樂仙膏奇效

此膏貼經血不調乾血勞症奇效

各省各城經售處列下

北京青雲閣華歐藥房　安東德順成　開原廣和益　昌圖會來源　海城永茂興　鐵嶺永慶生　法庫永盛德　寧安松江報　江省寶善堂　江省育生堂　江省東和堂　營口義興號　農安鎮成記　西河縣成記　松樹福和成　貔口益發祥　西豐東興順　熊岳洪興號　新民利順東　本溪張碗舖　鐵嶺縣福興永　郭家店福盛厚　天津鍋店街中西大藥坊　長春中西藥房　寬甸縣復裕盛　汊廟子中興求　公主嶺三合公　伊通天慶堂　四平街天德增　義州西福順德　曹蘆店三益興　長春興隆成記　通化縣興盛東　呼蘭華英藥房　溝幫子廣生永　莊河德興東　樺樹縣公順和　呼蘭一琴堂　天津南市第一台對過環球藥房　吉林二道街濟生藥房　奉天通遼縣聚興當　新立屯德裕隆　綏中縣南門裡德勝福　開西縣中西藥房　長春西馬路泰和藥房　奉天大南門裡歐美大藥房　奉天鼓樓南歐美藥房　天津估衣街中英大藥坊　奉天鼓樓南和勝泉　錦縣鼓樓東　鳳凰城洪章號　大連西崗子華西藥坊　北林錦合藥局　奉天軍署街　大沽義和堂獨家經售　廣寧縣興茂福

震泰報館總經理處

哈爾濱道外正陽五道街口四層大樓便是眞正福壽堂總發行 電話一百六十號

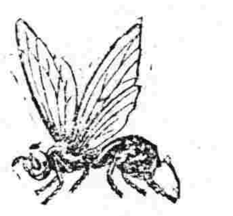

蜂印香竄葡萄酒

ハチジルシ コーザンワイン

湧血 人生宇宙無論那位莫不冀其身体健康元氣活潑腦滿

殖肉 腸肥精力强大平安度日樂

唯此 享無窮之幸福也惟有蜂牌葡萄酒眞能滿此希望唯一

一杯 無二之絕好保健飲料……

美味 最豐富增氣與體力
滋養 最快美適萬人之嗜好

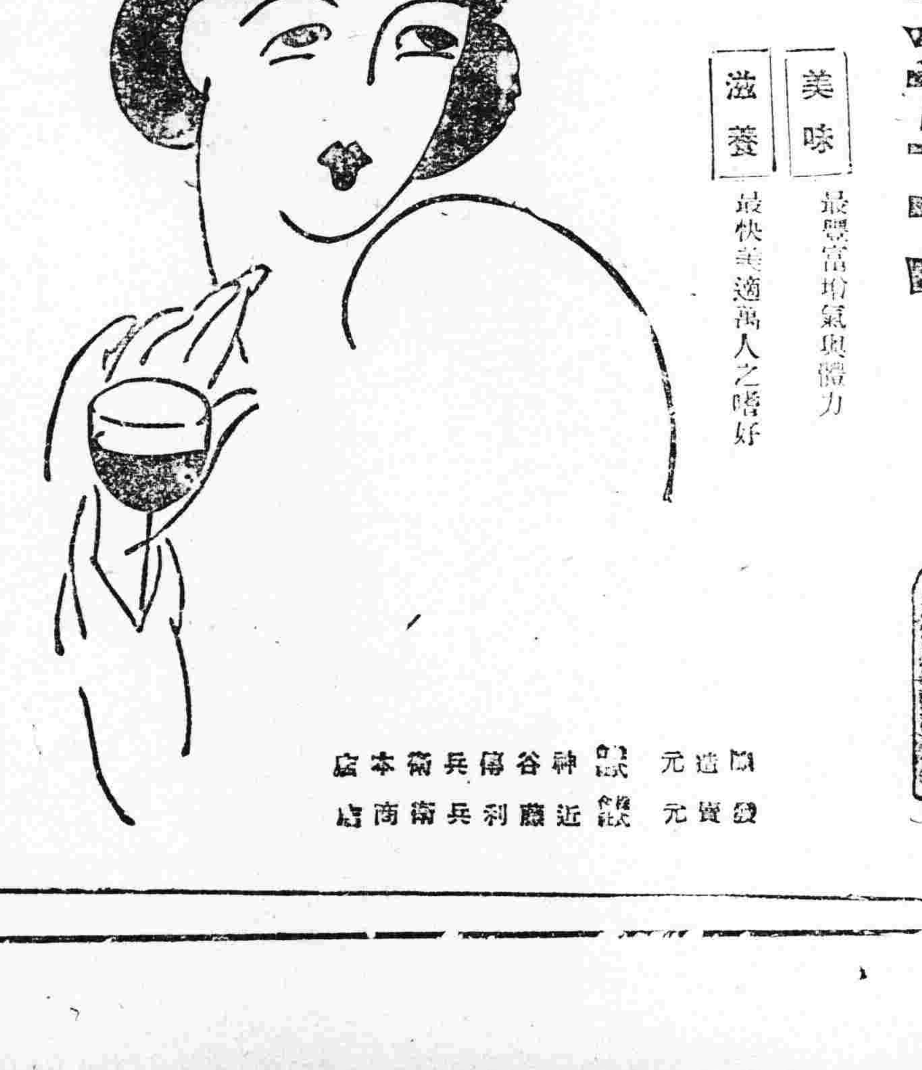

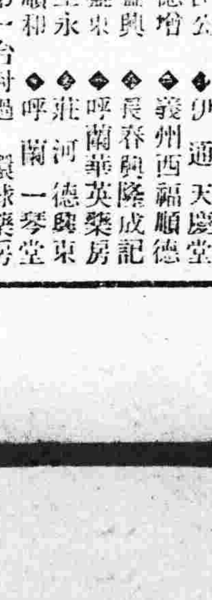

製造元 （株式）神谷傳兵衛本店
發賣元 （株式）近藤利兵衛商店

5-103

神皋雜俎

本欄歡迎投稿

小說

社會小說 **珍珠樓**（一九三）（冷佛）

第十二章　戲綵娛親

敬敬因聽了半天。母親是什麼意思。並不明瞭。心中又自己抱愧。不該在外。如此非爲。既叫這父母爲難。又叫那旁人恥笑。越思越想。越覺不安。淑謙亦出來議論。說。媽媽因爲你。氣急壞了。不知你在外作的。是什麼事。敬敬因聽了這話。益覺慚愧了。遂題起話來說道。在我意思。不想要他的。同人又極力勸我。說娼花妓女。不可常近。與我又打個戒鐲。至今還帶在這裏。說著。便將戒指。指與鄭氏瞧。又繼續道。從打那日。我就沒去。同人有姓包的幾位。俱是好意。那裏有當長王無義。正沒家眷。想著要弄他去。作個太太。兒子亦想著不錯。不管怎樣。比嫁我這樣的。總能享福。因此那壞包幾人。又出主意。大家都異口同音。見他說我死了。好叫他絕了念。這個意思。本亦爲好。不過冒欠一點。沒這麼死人的。那想後來。他果然不認可。一人逃走了。有人還很是疑忌著我。因就將遇見鄭寡婦。並當長王無義。怎樣訛人。將谷次爭怎樣收押。要當作斷匪治罪的話。以至那劉氏現下。怎樣光景。前前後後。細說一遍。鄭氏一面聽。一面嘆欵。淑謙也不知社會。這樣險惡。又聽那營長無義。這樣狠毒。不禁切齒恨道。這個小子。幸而我這個嫂子。沒嫁他去。你還說呢。這話若叫我評論。你眞不對。那是要叫人享福。說道這裏。百般瞞怨。敬敬也無話可辦。一時因看著珍珠樓。自內走出來。按座倒了茶。臉上紅撲撲。兩眼含著淚。轉身又進房去了。鄭氏也瞞怨一回。敬敬低首。不敢答言。淑謙也就將家裏。怎樣說的話。說了一回。敬敬聽了。喜悅之至。鄭氏又說道。不過有一樣兒。這事也不能再綴。只求元甫。與你訂婚。訂期也請請親友。該怎麼辦好。俱都由你。反正你父親說了。你要願意。他就不管。淑謙亦喜的說道。還有一件。你回頭也和我嫂子。陪個不是去。不必又說些假話。或不想要他的話。叫他難過。還有兩件事。叫我要詳論起來。是你不對。所以我嫂子心裏。至今說不出。這事你別看我們。也經定了。不信問他。准不願意。不然也不至方纔哭死過去。不信看著。說著便至裏間。拉了珍珠樓。（未完）

小說 **鬼新郎**（八）（美國歐文原著　平譯）

巴倫隨着走了出去。他的黑駿馬正擱着地噴着怒氣好像沒耐似的。當他們走到門口。拱下的路是暗淡不明。這客停住了。叫着巴倫一聲。而他聲音沈重幾乎震動了高高的屋頂。

他叫道『現在只有咱倆。我告述你我所以去的理由。我有一個嚴重而少不得的約！』

巴倫說『什麼。你不能找別人代替你的位置嗎？』

『那不能找代替的！我注意那個—我一定要去到瓦特波的教堂裡』

巴倫振起精神說道『唔！但是等到明天早晨……早晨我將送你的新婦去』

這客十分沈重的答道『不！不！我不是有婚約！那虫兒！虫兒等着我！我是死人！我已經被盜賊殺了。我的軀體是埋在瓦特波！我今天還等若人的葬埋！那墳墓等著我呢！我必守着要約！』

他騎上他的黑駿馬。飛走過了吊橋。馬蹄的聲音和夜裡的狂風同去了。

巴倫回到大廳。非常懊喪述說了一遍。兩個女傅即時昏倒了。一些衆人也都惶了。因爲已經同鬼吃了飯。有些人以爲這必是騎馬的鬼。有些人說是山林的鬼魅。有一個人說這必是少年武士的戲謔。這種說法。雖然使衆人煩惱。然而巴倫以爲這種論調。倒好過信敎的人。

但是仍然抱着疑團。第二天。或者有一定消息關於康特的被殺和瓦特波的葬埋傳來。便可解決了。

這家庭的凄慘。我們可以想見的。巴倫自己閉在寢室裏。這些快樂的衆客。不能解了巴倫的憂鬱。他們徘徊在院裡。聚集到大廳上。搖着頭。聳着肩。看這位極傷心的巴倫。他們又坐在席上。又健食豪飲起來。好壯起他們的膽量。至於已寡的新婦。更是可憐了。在她沒擁抱着他以前。便失了丈夫—而且如此一個丈夫。倘鬼且鍾情如此。生人將何如呢？她的悲聲充滿了屋宇。（未完）

筆記

▲**文藝叢考**（續）（陶明濬）

詩說雜記三十五

詩人之輕薄者。又好吹毛洗垢。創瘢人物。以致形於篇章。舉目皆是。以風雅賦比之長。變爲吉網羅鉗之具。溫柔敦厚之旨。果安在也。且已既能詆毀人。人獨不可詆毀我。施之於不能詩之人。則彼渾然不解。是作如不作也。施之能詩之人。則我能爲彼亦能爲。我摘彼之短。彼亦抉我之疵。報復之烈。伊於胡底乎。施之於相知之人。則情好以傷。施之於不相知之人。則拔刃相向。施之古人。則有蚍蜉撼樹之譏。施之今人。更背違行言孫之戒。施之無權之人。禍在他日。施之有權之人。則禍在當時。反復追尋。無一可者。身名并裕。不亦難乎。自求多福。此等詩終以不作爲是。若夫目擊慘狀。身受痛苦。不能不恨。不能不刺。涕泣而道。淚下沾襟。人皆能曲諒之也。此不可同日而語者也。又何病乎。宋游道謂畢義雲曰。雄狐之詩。千載爲汝。蓋笑義雲之閨門穢雜也。夫誐今人可以引古人之詩。則古今之惡一也。引古人之詩。譏之有餘。在已更不須多作矣。

創作

社會寫眞 **九歲的小祝**（王作光）

一日早飯後。在學校的院中散步。忽！有一種悲痛！哀憐！的聲音！入了我的耳膜！走出門外一看。乃是個白髮蒼蒼的女乞婆！她臉上的淚珠兒！一滴…一滴…！不住的往下滴！她所穿的衣服！襤褸不堪！汚穢已極！！嘴裏哭喊着說『修好！發財！的爺們哪……！可憐！可憐！我這個！貧婆吧！我兩天沒喫着飯啦！』

路傍拾柴的小孩子跑過來了！把手中握着的幾個銅子。給了那貧婆！

貧婆說『咳！你這善心的小孩子！究竟是錯不了呵……！我謝謝呀！』

比時。我從囊掏出來兩角奉票！遞給了那貧婆。她很歡喜的接過去。千恩萬謝的。向前走去了。那個拾柴的孩子。仍就回到原地去拾柴。我轅到他跟前去問他說『你幾歲了？你叫甚麼名字？』他很慷慨的回答說『我九歲了！名叫小祝』我又問說『你方才給那貧婆的銅字。是你自己積攢的嗎？』他搖着頭回答說『不！是我媽媽給我買餅子吃的！省得晌午回家吃飯担悞工！方才我看她哭的！太可憐人了！所以我把銅字給了她！我挨一頓倒不算個甚麼！她兩天沒吃飯！該多們難過呢？』

我聽到這裡。暗暗的點了點頭！心裏說『可惜！我國那些大老！闊少！大財主！大老板們！一擲千金。毫不顧惜！怎不發出點惻隱之心。與那些挨餓的人表點同情？咳！他們眞不及這『九歲的小祝了！』

一九二四十。奉天神校

戲評

▲**戲場瑣話**（李浮生）

論戲曲之感人

戲曲感人之深。捷如桴鼓。雖云扮演。而觀者有時竟忘其爲戲。如眼前實有其事。目下即有其人者。故善演戲者。能使人怒。能使人悲。若忠若奸。若孝若義。與觀劇者同一心理。直設身處地。若已非演戲。實行其事者。然此之謂形與俱化。而戲之眞理。乃曲曲傳出。至如演淫邪之戲。即人腦筋。尤速如傳電。故戲可移風易俗。亦可傷風敗俗。昔人編演各劇。皆具有深意。是以老脚本。演百十年。觀者從無厭惡之詞。蓋一齣有一齣之精華。果係名角演唱。有如好書不厭百回讀。惟恐其盡也。老脚本有三善。一詞句聲調之良。唱悲劇則用長辭輭板。唱時自發生一種悲慘之音。如李陵碑楊業之碰煞。走雪山曹福之凍斃。洪洋洞楊延昭之將終。烏盆計劉世昌之毒發。唱來何等悽切。怨戲則如昭關伍子胥嘆五更時。唱至我本待扶寶劍尋短見之句。將子胥愁怨之氣。一齊現出。此聲調之良也。二穿插之精當。如全本空城計。全本四進士。以及汾河灣。硃砂痣。法門寺等齣。何等入情入理。此穿插之精也。三扮演之傳神。喜怒哀樂。各盡其情。忠孝節義。各呈其度。以及閨門之戲。則嫻靜貞淑。詼諧之戲。則發噱解頤。如桑園寄子。鄧伯道棄子時。寫血書之狀態。狀元譜陳員外之責陳大官。惱恨其姪墮落之神情。友愛與爲厚並傳。一捧雪莫成替主。商議之頃。言返則遽返。言逃則遽逃。氣象何等急激。三娘教子之老僕薛保。則忠懇如生。硃砂痣之還銀全節。十分磊落。搜孤救孤。能將杵臼程嬰之忠義活現。吊金龜張義之純孝。康氏之悲酸。下河東歐陽方害呼延壽廷。逍遙津曹操逼漢獻帝。狠毒之神情。凶橫之狀態。活畫如生。戰蒲關張巡妾。及僕劉中之懍懍知大義。使下愚觀之。皆足以啓發其志氣。生其向善惡惡之心。至若滑稽戲。如連升三級之店主。形容小人之勢利。可謂盡相窮神。打灶背凳探親三齣之無理取鬧。眞堪發噱。他如紅鸞禧鎖麟囊。狀小女子之嬌癡。大劈棺雙釘計。狀惡婦人之淫毒。黃金台法門寺。見閹豎之權勢。均煞有作意。有益於社會者也。

▲**戲界消息**

省城自戒嚴以來。梨園營業。賠累不堪。所有著名角色。咸被外埠邀去。茲聞著名坤伶金紫玉。已受安東七道溝慶樂茶園之聘。於十月九號乘安奉車東下。隨行藝員。有編緝員郎笑痴。小生鄧爾哪。小丑李文奎。從此安東劇界。當有一番盛況云。

新詩

◇**回音**（王慕堯）

我讀了王統照君的一葉使我精神上。受了極大的刺激。感覺着人生的悲哀。故作回音詩數首。聊以安慰我的心靈。

一

當春風在輕微的樹梢經過時

人已經是去了。

蓮幃深深的掩着。

只讚下碧盤中圍繞的皎月

照着那憔悴的水仙花

隱約着隨那清風一叠叠的顫動！

她披着藍色的肩巾。

伏在那蕭慘四野的天空下

深深的祈禱。

祈禱腦海中所積蓄的往恨

沉沉的貢獻於上帝。

二

鮮紅般的心泉水。

隨那浪花流出去的時候

不問他下流有淤沙或礁石

帶着那純清的本質。

悠然去了。

煩悶的詩人哪！

流水的落花哪！

失望的青年哪！

沉寂的愛人哪！

都化作滴點的淚流。

直落到鮮紅的心泉裏

浮光蕩漾着。

彷彿說。

『失望的餘瀝呵』！

『煩悶的結晶呵』！

三

凋零的紫羅蘭花瓣。

離開了親愛的故枝。

隨那無情的流水。

飄浮去的時候。

那還有人爲她。

茜紗收留艷骨。

葬入花塚。

錦箋遍訴哀情。

祭誦香魂。

在煩悶無聊的詩人心裏

已充滿了人生的悲哀

淒扶在落花的故枝旁。

悄然無語。

常吁短嘆。

終於嗚咽了！

在慘淡的有生之銀幕內。

恍惚着有少許閃閃的微光。

是花之魂！

是詩之神！

四

憧憧的花影。

隱隱的月光。

徘徊。迴轉。悠揚。綿惻。的

清幽哀音。

微細籠照着。

黑默的黃昏。

聽—聽。

蕭蕭的落花聲。

沉寂的三絃聲。

都一縷縷的。直向我耳鼓

傳來！

五

命運之神

在夾竹桃燦爛的香魂裏

已把懊惱的灰色套兒

與她罩上！

可愛之神。

在情感幽深的戀心影裏

已把別枝詬暗中插上！

六

唉！我究竟是個弱者！

唉！我……者！

一九二四年十月在奉天

文苑

▲**感懷四律**仍韻漁洋秋柳（潘南鶴）

詩爲好夢酒爲魂。朝客秦門莽楚門。拈筆不談新國政。征衫惟帶舊塵痕。雞聲店月他鄉路。犬吠蘆花故里村。宦海茫茫無限感。還家笑對老妻論。

心未曾灰鬢已霜。閑情風月憶錢塘。劍光躍躍人千里。書感青青賦一箱。名俠無憂甘傀儡。閑身有骨傲侯王。而今不問興亡事。天作高樓地作坊。

百衲結鶉客子衣。茫茫前路感非非。東來面目酸甚落。脫江湖知已稀。百靈殘編書龍讀。雙龍出匣劍狂飛。世間多少不平事。未達初衷願已違。

河山破碎太堪憐。眼看八荒盡死煙。亍東西行落落。嗚呼南北戰綿綿。憂時搔涸孫臣淚。愛國都忘老我年。可嘆樓台同室地。水流花卸夕陽邊。

▲**柴母李太夫人七十五壽**（七星山樵）

十年未覲灝娥面今日潘輿又在宦東海篸宴飛白鶴西池露降青鸞兒猷介壽開三徑萊綵承歡并二難愧我風塵書劍客遙憑吉語祝加餐

當年漆室歎嫠窮歷盡艱辛獲遂衷萬里扁舟扶旅櫬諸孤環膝泣歸鴻身經異域殊方外頭白驚濤駭浪中勁節高標誰得似珠庄令婦有遺風（未完）

實業欄

◎**粉價上漲之可能**

麵粉市况日來逐步上漲考其原因約有數端一由於外麥收成不豐粉市價漲二由於客幫動辦三由於滬埠米糧之缺乏麵粉需要增加致影響於其價格也

查年來外麥輸入數量已呈激增之現象據海關册所載去年我國麵粉等輸入數量共爲五百八十二萬六千五百四十石値關平銀共爲二千七百二十三萬二千九百四十八兩比之民國十年數量金額均約增至八倍至各地進口數量以天津爲第一其次則爲上海再次則爲廣州汕頭吾人於此亦可以見糧食之不足而麵粉亦不足以自給也又去年小麥輸入共爲二百五十九萬五千一百九十石又金額共九百零九萬六千零六十五兩比之民國十年時約增加三十倍其增加之速實屬可驚今年國內麥收雖較往年稍佳然以米糧不足之現象而論今後外粉麥之需要似仍屬有增無減耳

目下米糧既感來源之缺乏麵食之提倡亦爲解决米荒之一方策麵粉需要之增加乃必至之趨勢加之閩粵天津營口等地銷胃甚佳尤足以鼓舞粉市之人氣是以粉市前途猶有上漲之可能也

◎**滬上公債忽然暴漲**

▲期現各債均漲高二元以上
▲惟七長九六現貨價略平定

滬訊云十月一日華商証券交易所各債市况頗見暢旺各債市價均紛紛漲期現各債多突漲達二元以上期貨勢尤勁如整六各月份飛漲至二元四角許其他如七長金融等平均亦約好二元三角餘惟九六七長等現貨勢較疲弱較前僅各好半元此外若金融正七等則漲高二元至正六現貨價最堅前比前日陡漲二元有半又華商証券交易所股昨亦開出價較前好起半元計昨日期貨成交總額共達一百八十三萬元中正六獨占八十四萬元金融約計七十萬元獨七長僅三十萬元許現貨各債交易仍屬平平整六獨暢旺計十三萬三千元金融九六次之均祇六七萬元左右七長正七淸淡合共萬餘元又華商証券股亦開出二百餘股云茲將昨市各債市面詳述如後

▲金融公債　金融現貨七十九元比開盤漲高一元一角較前日續漲二元期貨十月期八十元○二角比開盤好起八角較前日暴漲二元四角半十一月期八十一元三角比開盤漲起一元○五分較前日亦飛漲二元二角半

▲整理六釐　整六現貨六十八元八角比開盤好八角比前日陡漲二元有半期貨十月期七十元○五角比開盤好起七角半十一月期六十九元九角比開盤亦漲九角以較前日均暴漲二元四角

▲七年長期　七長現貨開盤價五十八元七角收盤無市比前日僅好四角期貨十月期六十一元四角半比開盤陡漲一元一角半較前日驟又回漲二元三角半十一月期六十二元二角比開盤亦好一元比前日飛漲二元二角

▲整理七釐　整七現貨開盤價六十九元五角收盤亦未開出比上週末價暴漲二元

▲華商証券股　華商股現貨三十元○五角比前日漲起半元

▲九六公債　九六現貨開收盤價均爲二十四元比前日續漲五角

新潮飛沫

基督教義之完全

（未　一）

我在這裏所說底基督教義不是竟是指着歐美各國在中國所宣傳的和各大學神科所講究的也許他們講過了也許他們不曾講或不願講不敢講基督教義到底不單屬乎思想或屬乎理論歷史上底實驗占去地位也不少

或有人對我說『基督教是出於猶太國』我猝然聽着表面上覺得這句話是很對的但過細研究起來就不大合式

基督教底中堅人物起初大概雖是猶太人論到文化底原料終是世界共有的你讀創世記所載信祖亞伯拉罕底神道知識何等淺薄對於上帝耶和華底位格德量不見得十分明瞭我看摩西五經還沒有中國底尚書毛詩說得淸楚證明亞伯拉罕蒙召作萬民救主底祖宗不是他的神道知識豐富是他的信仰力堅强或是他的覺性顯著萬有主宰上帝揀選了這顆有生命的種子如同飛鳥啄取食物一般把他帶到埃及子孫繁殖經過了數百年光陰與埃及文化發生許多關係好比樹根吸收土壤中底肥料一般漸次叫他長大了擴張了當時他們中間出了一個大領袖一個大偉人名叫摩西他受過古埃及高等教育受過古埃及文化的陶冶這些文化教育多多的栽培了他叫他作出大事業來然而他原有的生命不變爲以色列族數百萬生靈底信仰底代表若是過細把他的知識才能和所得上帝底默示與他的祖宗比較覺得大不相同他受折磨（有經驗）并非白受了遇著好機會并非白學了摩西底程度實在超過於亞伯拉罕以撒雅各諸位祖宗他帶領他的同胞百數萬人口脫離埃及底羈絆在途中奮鬪三四十年畢竟到了伽南建了一個平等的（除上帝以外沒有甚麼君王和別種階級）共產的（按族按人分地）國家（彷彿三代上底共和制和井田制）眞是千古最先的大發明（俄國底勞農共產主義許多人以爲是二十世紀底創作品其實何嘗創作都是古人說過做過時機未熟沒有成功）他的毅力眞不可思議在這國家底典章文物裏面可以發明兩種意議（一）屬世的如同佛教學者所說底『在世法』就是夫婦父子兄弟朋友鄰舍和人類如何相生相養相望相助底道理和方法（二）屬靈的如同佛門學者所說底『出世法』就是如何與神交通多受感化達到永生不過當士師和列王時代登特屬靈的出世法不甚詳悉明瞭連屬世的在世法（倫理和民法）缺欠遺漏很多只能說略具雛形罷了（未完）

廣告

恭頌駐安達陸軍騎兵第四旅旅長李向宸剿匪之德政

日昨本站東南青背泡地方實有胡匪七十餘名綁去該屯及劉廣福屯人票十六名騾馬數百四搶訖即向肇東逃去李旅長聞知即率本部營長及本縣省防軍朱壽山營長追擊至肇東界兩房屯相遇該匪等旅長督隊追勦奮不顧身至將人票馬匹如數打下旅長派人將票送回其家馬匹令各該失主認領各該匪等仍向蘭西逃去復追至劉把頭屯拿獲匪首數名並將餘匪擊斃本地方以資賴爲治安因此有口皆碑感激不已特爲登報頌揚　安達縣青背泡衆公民同叩

恭頌陸軍十八旅第五十二團第二營營長劉君玉科暨團副官張君文炳旅部參謀張君維賡之德政

查本鎭燒鍋雜貨糧業十餘家素稱豐裕寧靜之區不意於九月二十二日兩句鐘來有大股鬍匪四五百名首領占西川者聲稱歷街威勢甚大所幸各家商號防備甚嚴又有東排保衛團隊長丁海於二十一日因帶隊查道在商家借宿値逢鬍匪歷街帮同商家極力攻擊未被匪破當此事起而東街保衛隊竟自逃逸不顧各商家房屋焚燒百餘間困至五日內幸遇陸軍十八旅第五十二團第二營長劉玉科團副官張文炳旅部參謀張維賡率全營趕到以大砲奮力攻擊斃匪無數於二十八日夜間該匪竟自全數逃去而劉營長等帶隊追擊至山林深處與匪接仗發砲數响斃死匪人甚夥旋因森林危險未即窮追搜羅按此次若非劉營長等痛擊匪徒則本鎭必化爲灰燼是以感謝莫名特登報以頌之　同賓縣西興隆鎭商號　福隆泉　永發盛　益泰恒　福慶長　合計糧棧　全啓

恭頌黑山警察第二區區官宮君相臣德政

邑屬南鄕打虎山警察第二區區官宮相臣歷充警差帶隊有方警規嚴明自蒞該區以來市經一載警政煥然起色今夏青紗障起不分晝夜帶隊梭巡南鄕托庇平安對於轄境各村耆老鄕民向以和平對待故此有口皆碑自本年上月間軍興以來奉令征集車輛雷厲風行不容稍緩該區官妥爲會議按戶分配未及二日各村大車紛紛送到毫無畸重畸輕之弊人民均稱公允四民無可報答用登報端以障其德　黑山南鄕打虎山二區全境一百〇三村公民　潘仲三　常耀宗　蘇振聲　郭子新　謹啓

沙河口新設車站開始運輸之佈告

大正十三年十一月一日起在滿洲本線上大連周水子之中間新設沙河口車站（距大連二英里五分距周水子三英里）開始載運旅客及行李包裹等項營業特此佈知

大正十三年十月十二日　南滿洲鐵道株式會社

恭頌駐彰兵站長張公爲東及兵站員李君範五田君壽山德政

近因曹吳亂國張總司令出師撻伐後方駐彰武兵站長張公爲東作事認眞諸所輸送對於車戶照章給價每套牲畜日發洋八毛車夫飯費壹毛五分絲毫不苟兵站員李君範五田君壽山輸送梁林嚴禁騷擾雖用隴遺轂亦不准車戶拾取若張李田三公誠可謂我新彰之福星也我鄕民車戶等同受恩護無可爲報特登報端以彰德政　新民縣劉家屯　村長宋萬祥　百家長張廣慶　十家長崔振選　暨合屯公民同　叩頌

恭頌德惠縣四六區保衛附團團總符及本團三分隊長王治安四分隊長孔慶祥排長劉德海等剿匪安民之德政

時局不靖盜賊蜂起有著名悍匪五洋者招衆匪徒一百餘名往來竄擾農安德惠長春各界雖屢經各縣軍隊剿除匪勢終未稍滅於本月初二日該匪五洋攻打敘村（五福堂）勢甚洶湧十餘院已攻陷九院敘屯人等均已束手子彈只剩數粒闔村之人奄奄就斃當此九死一生之際幸有德惠縣黃團總隊來到四面包圍迎頭痛擊當斃匪首靠山等三人擊傷匪徒十餘人匪勢不支死命逃脫及匪去後黃公安慰婦孺約束部下秋毫無犯眞可謂仁義之師有口皆碑此役共救獲闔村生命三百餘口實不啻恩同再造若非黃團總督隊有方王孔二隊長及各排長奮勇猛攻曷克臻此某等受此大德無可圖報特登報端以彰功德藉申謝忱　長春鄕二區五福堂村民戶　張子述　張叙五　張守義　張守祿　王景令　張守仁　等敬啓

奉天市政公所化驗有效立案　民基氏戒煙丸

無論遠年近日阿片煙癮及嗎啡病均可平安之間完全戒除服川後不瀉不吐亦無頭迷等症誠無上之妙品也　價目現大洋八角及一元四角兩種現欵批貨條件從優

代理店　江省育生堂　吉林濟生藥房　長春同德堂　長春泰和藥房　公主嶺三合公　長嶺再生堂　下九右松岩醫院　哈埠韓奇峯藥房　呼蘭華英藥房　雙城華西藥房　營口洪春堂　伊通天慶堂　溝邦子廣生堂　錦州福生永　通遼大來當　大連大和藥房　西崗新華書局　鐵嶺東永祥　安東永祥泰　財神廟天歐美藥房　奉天歐美西號　遼陽義和堂　函購者郵費兩角回件迅速

總發售處　奉天北市場　民濟醫院

恭送望奎縣監督王公子和德政

我邑開化未久百政待理往昔治斯土者雖亦間有德政但未有若王公之宏思大德之廣被也當我王公自陸軍二十九師副官長因功擢升斯職履新之日適値我縣失守之後浩劫之餘善後匪易我王公保守破敗招來逃戶晝夜勤勞擘畫經營民慶更生境得安堵今者卑凡譽譽諸政無不日見振興行見桑棠化洽婦孺頌德吾民何幸而得此慈惠之神君也爰備境被德無以爲報謹登諸報端聊表感激之忱　望奎縣公民敬頌

取引所相場（部分）：鈔票 近期 遠期 前場 後場；當限 十一月限 十二月限 先限；高粱（前場）（後場）；特產；物現布：鵝鳥 一一．七〇　扇面 四〇〇　福助 四九〇〇

氣候：平均 一三度八　最高 二四度四　最低 六度五

市政公所化驗有效特准銷售

補精 保腎丸
腎虛腎寒 夢遺滑精 面黃肌瘦 耳聾善忘 諸般虧損 服用一瓶
陽萎不舉 四肢無力 頭暈眼花 虛勞等症 立見功效 四時可服

歐美 生乳藥
此藥生乳立見功効服用一瓶後乳汁源源而來定能其長八倍之多且藥力優於他種生乳藥自服百效誠可謂專門生乳第一靈藥也

婦科 至寶丸
氣血兩虧 赤白帶下 腰腿疼痛 虛勞盜汗 頭暈目眩 調經種子 此藥久試
月經不調 久不受孕 腹脹氣塊 咳嗽氣喘 虛弱等症 補氣活血 功效極靈

總發行所奉天城內 鼓樓南街歐美西藥房
定價每瓶均現洋壹元貳角 每打均現大洋拾貳圓

▲吉林省 ▲長春 ▲遼陽 ▲營口 ▲昌圖 ▲下九台 ▲海城 ▲蓋平 ▲八面城 ▲熊岳 ▲公主嶺 ▲四平街 ▲遼源縣 ▲大石橋 ▲下九台

濟生藥房 東升達 泰和藥房 德盛和 天鈺成 廣芝館 元勝川 義興號 東順昌 中西藥房 松岩醫院 華西藥堂 恒裕隆 彩裕順 同興公 三合鑫 同華發 天合復 衛生 中勝醫院

生毛如神効驗!! 大博士之藥

富美納音之生毛藥者係皮膚科專門大家田中醫學博士發明之唯一生毛藥也凡患禿頭、頭髮脫落、毛髮稀少、青年白髮、少年禿頂者、無論何病者及產後、胎毒等因而致髮落者

生毛藥 富美納音

凡男女生毛之一切、脫髮、四者之一者均宜速付應用無毛者其効驗神速誠不愧謂為良藥也價五角◎九角◎一圓五角◎一圓六角送費三角◎中國各地藥房均有代售若各地藥房買盡時用郵便匯兌法購買亦可◎寄款法（匯票或日金票裝入信內或入日票郵票（但郵票須外加一成）

發賣本舖
東京之區田村町一八 東京藥院 電話芝一八七四番 振替東京二一八三一番
大阪北區木幡町廿五 東京藥院 電話北一三七八番 振替大阪五〇八一八番
奉贈詳細說明書

各樣煤炭一概俱全
奉天小西關 南滿公司
電話中一一五六 日五二六番

生乳良藥
人造乳
官准立案 請嚴防假冒
此爲下奶藥 名曰人造乳 連服兩瓶後 母子不愁乳
每瓶現大洋壹圓由郵局匯款購貨加郵費三角
奉天西華門街 小西關街 分號 招聘代理詳章函索即寄
永年西藥房發行

淋

淋瘟一症在男子發於尿道在女子發於子宮此症緣因或由娼妓之傳染或感受風寒或房勞過度得病之由而不同也倘日久失治諸症生焉本藥房現由滬上購到淋病新藥奏效如神名曰殺菌止淋丸專能殺菌解毒淸淋去濁無論何種淋症均能立效輕者一星期全愈重者兩星期除根誠爲世界獨一治淋之聖藥也定價一日量六粒奉票小洋五角每盒一星期量四十二粒小洋三元外埠郵購加郵費三角

〇代售處 安東財神廟街永祥泰 哈爾濱道外北大街公和利 吉林前魚行大街雙發德 長春三馬路新華齋 營口老爺閣西門裡尙恒順 錦縣南街興華石印局 鐵嶺西門裡新華書局 遼陽天鈺成 岫岩福慶廣 蓋平元興 福順增 開原驛全盛永 公主嶺河南街恒記 江省瑞林〇〇 鄭家屯物彩德 通遼縣大來當 法庫西街林勝德 本溪寶泰隆 千金寨東西正門北裴閣外分水嶺胡同路南

總售處 奉天大英美大藥房

一般倉庫營業
金代理商品委託買賣及
並融火災保險諸業務
奉天浪速通十九番地
東省實業株式會社
倉庫部
電話八一四、八一五、八一六番
倉庫現場西塔大街 電話八一七番

資本總額金一千萬圓
大連市越後町三三番地（電話二一九、三〇 振替口座大連九六番）
帝國火災保險株式會社
大連支社
代表者 丹羽幸夫
◎日本全國農工銀行總裁皆是本公司董事及議員也
◎凡房產貨物家器衣服等類均可保險
◎日本全國及中國朝鮮各埠皆設有支社並代理店

謹告遷移
今股敝店爲擴張營業起見特由十月四日遷移至奉天千代田通惟恐惠顧諸君未盡週知特登報端佈告遷移
奉天千代田通 小杉洋行
電話二一三九番 一七一〇番
振替口座大連五一二五

內科外科 一般診療
奉天日站江之島町一四
吉田醫院
電話三七二番

神效補天丹漲價預告

敬啓者敝號向售神效補天丹歷百有餘年久承各界人士多所歡迎然亦因敝所製斯丹不惜工本揀選上等葯料屢服屢效眞有轉弱爲强之力有以致之無如近年百物騰貴而敝行貨價較爲尤甚既承各界歡迎何敢省工減料若然者不但有負惠顧諸君之雅意且與營業前途大有妨碍如仍原價出售未勉有拆本之虞萬不獲已緩無可緩延難再延今惟有將葯價少事提漲藉勉拆本之虞務希惠顧諸君原諒是荷今擬定從夏歷八月十五日起原定價每斤奉市洋參元貳角今改爲每斤奉市洋四圓烏鷄調經丸原定價每丸一角五分今改爲每丸貳角回陽化陰膏原定價每兩參角今改爲每兩四角玉龍化積膏原定價每貼六角今改爲每貼八角參茸虎骨延壽酒原定價奉市洋壹圓六今改每瓶奉市洋貳圓整

奉天小北關白塔寺東德慶增藥店主任謹白

鐵道、鑛業 諸工業用機器 諸工具及材料品 發動機電動機 瀛機、瀛爐 銅 鐵 鋼

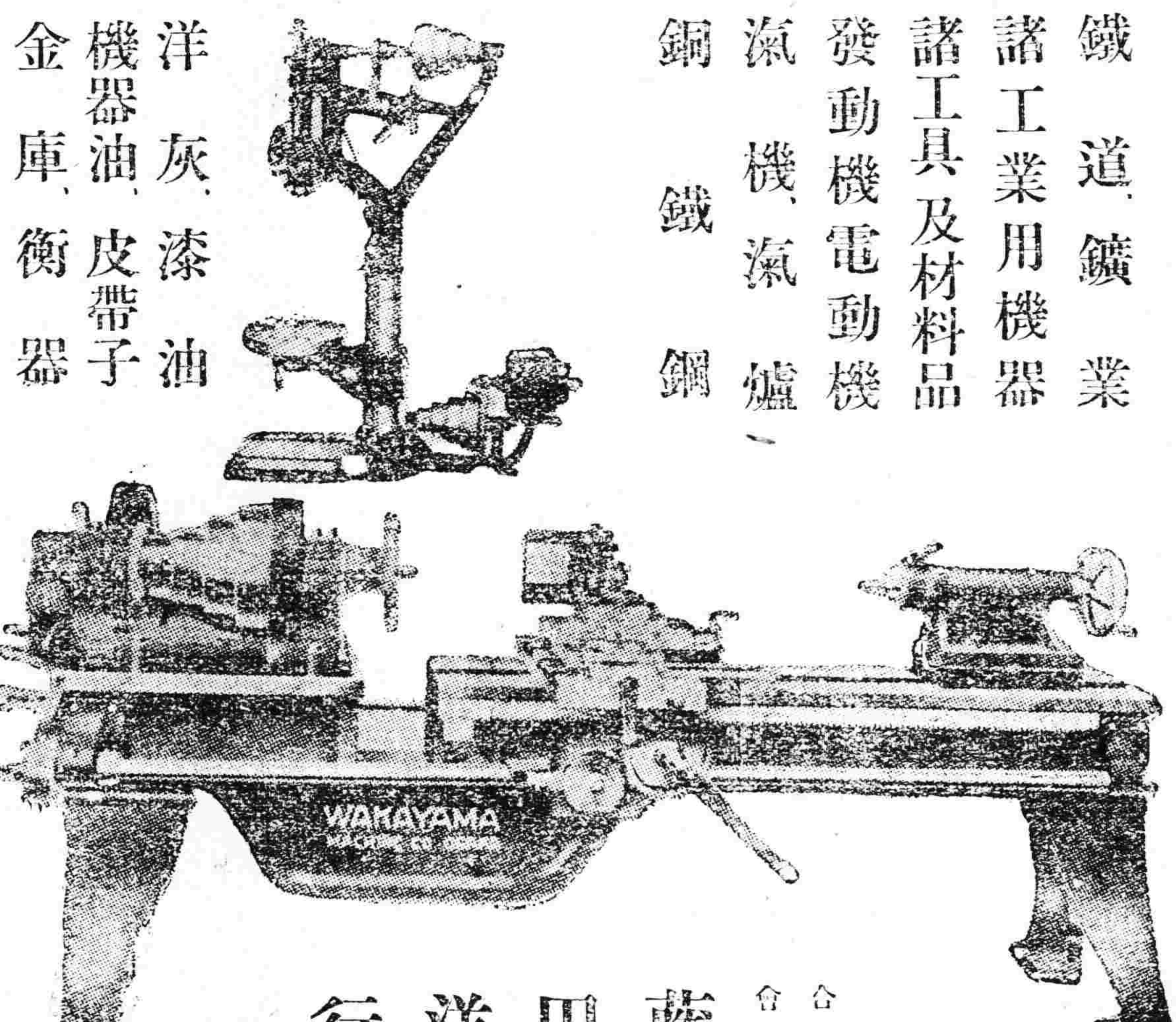

洋灰、漆油 機器油、皮帶子 金庫、衡器
合名會社 藤田洋行
奉天浪速通三層大樓房
(7)

美國市俄古飛押公司製造
"H"號 "Z"號

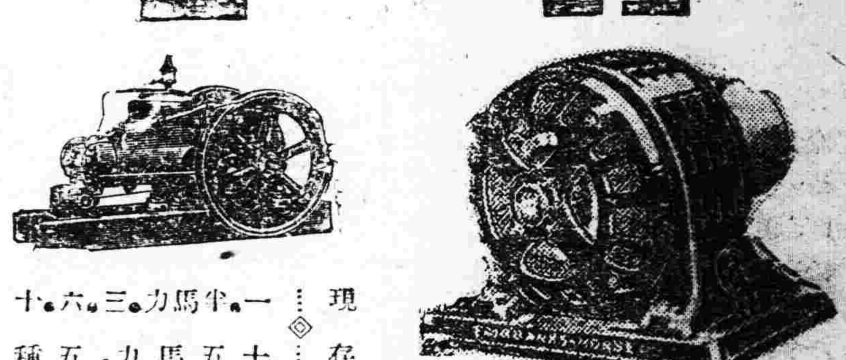

現存 一、半馬力、三、六、十、十五馬力五種
轉電機
諸君駕臨觀看此機與別種機器比較最便且多點價格格外賤廉此機并能擔保
油動機
此機專用價便火油由此可見費用儉省極爲經濟因一加侖火油可代一加侖電水其功效可得相同之馬力
代理美商公懋洋行
奉天 同天洋行
日站六緯路綏業所平町 電話二一四番

頑癬皮膚病一盒保好
愛膚膏
患皮膚症者注意
健膚良藥愛膚膏專治頑癬 脚氣足爛 陰囊癬 金錢癬 牛皮癬 疥癬 鵝掌風 濕疹 凍瘡 火傷 創傷 擦傷 胼胝（生鷄眼） 陰毛虱 毒虫咬傷 靴傷 酒刺 粉刺 面皰 雀班 汗疹 丹毒 潰瘍 陰部痒 疹陰部潰瘍 口瘡 耳瘡 頭瘡 糟鼻子 鼻瘡 細瘡 刮刀瘡 胎毒瘡 肛門瘡 痔瘡 此外皮膚諸症一搽立好百發百中實効驗眞如神

發售處 大阪市東區淸水谷 順和公司 大連市紀伊町 順和公司大連分號
代售處
奉天城內四平街 大德生大藥房 營口二道街 中西大藥房 大連市奧町 聯西大藥房
奉天城內鐘樓南 中西大藥房 營口西大廟街 五洲大藥房 大連市監部通 聯泰藥房
奉天小西關 廣濟堂藥房 安東市場通 井上誠昌堂 大連市濱花町 日本實業會社
吉林城內 五洲大藥房 鐵嶺 孚記大藥房 大連市西崗子 德記西藥
藥價 小盒十二錢 中盒三十錢 大盒五十錢 德用盒一圓

下痢（くだり）と腹痛（はらいた）を治（なお）し腸胃（ちやうゐ）を健全にす

健胃固腸丸（けんいこちやうがん）

本藥專治赤痢霍亂其効如神凡傷食傷水停滯夜寒時冷不佳腹鳴痛疴腹痢等症服之皆驗
日平胃弱之人朝夕一回每服五粒腸胃之病自離身體日益健壯矣

大日本大阪、東京
虔脩老舖 谷回春堂大藥房
民國各省各埠大藥房均有寄售

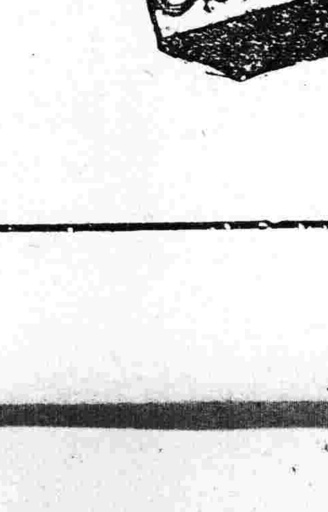

東三省官銀總號廣告

啓者本號發行之大洋匯兌券准在奉天省城吉林長春哈爾濱北京天津六處按照本號規定數目逐日懸牌市價作匯上海規銀並准免費匯兌凡有持本匯兌券到後列通匯地點本總分各號按票匯辦法匯兌本券者無論欵數鉅細一概不取匯費惟電匯手續不同須隨時商酌再公濟平市錢號發行銅元票亦准照上項規定免費匯兌一百貳拾枚之銅元合本匯兌券一元恐未週知特此廣告

計開通匯地點

▲奉天省 省城 安東 鳳城 莊河 撫順 本溪 寬甸 興京 西豐 西安 東豐 海龍 山城鎮 通化 桓仁 臨江 輯安 柳河 新民 新立屯 彰武 法庫 開原 黑山 盤山 錦縣 錦西 北鎮 興城 綏中 義縣 康平 台安 海城 蓋平 遼陽 營口 岫巖 復縣 遼中 鐵嶺 昌圖 四平街 通遼鎮 洮南 遼源 哈爾濱 雙城
▲黑龍江省 省城 巴彥 綏化 ▲直隸省 山海關 留守營 昌黎 ▲山東省 龍口 黃縣 ▲吉林省 省城 長春

▲北京 天津 上海（以上三處通滙銀兩現洋不滙奉票）

本號附設倉庫營業廣告 本號爲便利商業工業通融資金起見兼辦貨物抵押放欵利息格外公道並於大西關建築倉庫收存貨品一切規則不及備載如承惠顧請臨本號面洽可也

本號營業股（本國電話中三三〇八、三三〇六號） 倉庫（中國電話一一二七八號）